

2° AÑO

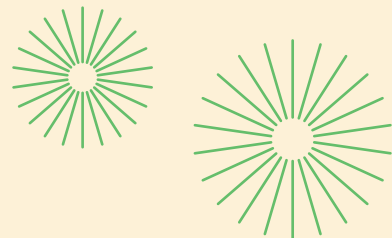

LA

REVOLUCIÓN II NEOLÍTICA



Felipe Pigna - Mariano Fain

LA REVOLUCIÓN NEOLÍTICA

Felipe Pigna y Mariano Fain



Pigna, Felipe

La revolución neolítica / Felipe Pigna ; Mariano Fain. - 1a edición para el alumno - Neuquén : Centro Editor, 2026.

124 p. ; 29 x 21 cm. - (Contenidos curriculares ; 2)

ISBN 978-631-6763-04-4

1. Historia. 2. Prehistoria. 3. Historia de la Cultura. I. Fain, Mariano II. Título
CDD 900

CONSEJO PROVINCIAL DE EDUCACIÓN DEL NEUQUÉN

Centro de Documentación e Información Educativa

Director General CeDIE

Bibl. Iván Ramiro Nicola

Centro Editor

Referente

Tomás Watkins

Diseño

Iván Moyano

Maquetación

Matías Castro Sahilices

Corrección y revisión de contenidos curriculares

Mg. Verónica Crespo

Diseño de tapa

Lucía Delgado

Fecha de catalogación: 29/09/2025

Queda hecho el depósito que establece la ley 11.723

Se permite la reproducción del contenido siempre que se cite la fuente.

Gobernador

Cr. Rolando Figueroa

Ministra de Educación

Dra. Soledad Martínez

**Subsecretaria de Políticas Educativas y
Coordinación a cargo de la presidencia del CPE**

Prof. Glenda Temi

Coordinadora de niveles y modalidades del CPE





Mg. Verónica Crespo

Director Provincial de Educación Secundaria

Prof. Christian Widmann

Índice



	HISTORIA: LA REVOLUCIÓN NEOLÍTICA	13
	¿Qué es la historia?	13
	¿Por qué es importante estudiar Historia?	13
	¿Cómo trabajan los historiadores?	13
	Las edades de la Historia y sus limitaciones	14
	Una mirada crítica al eurocentrismo	14
	Capítulo 1 - El Neolítico - Una revolución en la Historia de la humanidad	15
	El descubrimiento que cambió la historia	15
	Los primeros pasos en la agricultura	16
	La domesticación de animales: un cambio paralelo	16
	Las primeras aldeas: un nuevo modo de vida	17
	La organización del espacio comunitario	17
	La transformación del paisaje	18
	La vida cotidiana en las primeras aldeas	18
	Capítulo 2 - Las innovaciones tecnológicas del Neolítico - Herramientas para un Nuevo Mundo	19
	La revolución de la piedra pulida	19
	La cerámica: una innovación revolucionaria	19
	El arte de tejer: vestimenta y más allá	20
	Nuevas técnicas de construcción	20
	La metalurgia: los primeros pasos	21
	La edad de cobre: convivencia de materiales	21
	La edad de bronce: una revolución en la metalurgia	21
	La edad de hierro: el metal que cambió al mundo	22
	Capítulo 3 - La nueva organización social y económica - El nacimiento de las sociedades complejas	23
	La aparición de las desigualdades sociales	23
	El papel de la familia y el parentesco	24

La diversidad de las estructuras familiares	24
El patrimonio inmaterial: nuestra herencia cultural	25
La transformación de los roles de género	26
El nacimiento de las creencias organizadas	26
Los especialistas rituales	28

Capítulo 4 - La revolución urbana - El nacimiento de las ciudades **29**

La complejidad social y los primeros sistemas de organización	30
La vida cotidiana en las primeras ciudades	32

FILOSOFÍA Y REVOLUCIÓN NEOLÍTICA: UN CAMBIO EN LA MANERA DE PENSAR **37**

Capítulo 1 - La transformación de la conciencia humana **37**

Capítulo 2 - El nacimiento de una nueva forma de conocer: de la intuición a la sistematización del saber **39**

La naturaleza como laboratorio	39
El tiempo se vuelve abstracto	39
La materialización del pensamiento	40
Saber y desigualdad	40

Capítulo 3 - Filosofías originarias y pensamiento biocéntrico **43**

La filosofía tojolabal: un mundo donde todo tiene vida	43
La ética biocéntrica: repensar nuestro lugar en el mundo	43
El principio de la relacionalidad quechua: todo está conectado	45
La metafísica occidental y las filosofías originarias: dos formas de ver el mundo	45

Capítulo 4 - Metáforas y verdad: viaje a través de diferentes culturas **47**

¿Qué es la verdad?	47
La metáfora de la caverna: una historia que nos hace pensar	47
“Las cosas de la naturaleza tienen corazón”: la sabiduría Tojo-labal	47
La ética qom y maya: la verdad en la armonía	47
El Popol Vuh y el “Corazón del cielo”: la verdad en los relatos sagrados	49

La verdad según Nietzsche: un giro revolucionario	49
La verdad en nuestro tiempo: un diálogo entre culturas	50

 Capítulo 5 - La nueva imagen del ser humano	51
Dilemas éticos de la transformación	51
Reflexionando sobre nuestro presente	52
Impacto del neolítico en los roles de género	52
Reflexión final	53

LA REVOLUCIÓN NEOLÍTICA Y LA ECONOMÍA: ORÍGENES DE LA ORGANIZACIÓN ECONÓMICA HUMANA **57**

 Introducción: el gran cambio económico	57
--	-----------

 Capítulo 1 - Del sustento a la producción	57
---	-----------

 Capítulo 2 - El nacimiento de la propiedad	59
---	-----------

 Capítulo 3 - La primera división del trabajo	61
--	-----------

 Capítulo 4 - El surgimiento del excedente económico	63
Las primeras formas de intercambio	63
Reflexiones sobre la economía actual	65

 Capítulo 5 - Economía y género	67
¿Cómo sabemos que los hombres controlaban las herramientas agrícolas?	67
Herencia patrilineal: cómo la tierra se convirtió en un mecanismo de exclusión para las mujeres	67
El trabajo invisible: la economía doméstica y el rol no reconocido de las mujeres	68
¿Por qué importa esta historia hoy?	70

 Capítulo 6 - Satisfactores y necesidades - Un debate necesario sobre la abundancia y la escasez	71
Comprendiendo las necesidades humanas	71
Más allá de la escasez: desmontando un mito	71

Los satisfactores: una nueva forma de pensar soluciones	71
La distribución: el verdadero desafío de nuestro tiempo	72
Construyendo alternativas: de la teoría a la ráctica	72

GEOGRAFÍA: LA REVOLUCIÓN NEOLÍTICA Y LA TRANSFORMACIÓN DE LOS ESPACIOS GEOGRÁFICOS **76**

Capítulo 1 - Primeros asentamientos humanos - Condiciones geográficas favorables para la agricultura	77
Los primeros valles fértiles y su importancia	77
El rol de los ríos y las llanuras aluviales	79

Capítulo 2 - Modificación del paisaje natural - Primeras transformaciones antrópicas del espacio	81
Desarrollo de sistemas de riego	81
Deforestación y creación de campos de cultivo	82
Impacto ambiental de los primeros asentamientos	82

Capítulo 3 - Transformaciones territoriales y desafíos ambientales en la Patagonia y Neuquén - El territorio patagónico: una historia de transformaciones	85
La nueva frontera extractiva: Vaca Muerta y sus impactos	85
Gestión comunitaria y saberes ancestrales: el territorio desde la perspectiva de los pueblos originarios	87
Agua y territorio: una relación vital en la región patagónica	87
El cambio climático y sus manifestaciones en el territorio neuquino	87
Hacia un desarrollo territorial sustentable: desafíos y alternativas	88
Patrones de organización espacial y transformación del territorio	88
La dimensión del paisaje	89
Conformación de núcleos poblacionales	90
Especialización de los espacios	90
Relaciones entre asentamientos	91
Nuevas organizaciones sociales y políticas	91

Capítulo 4 - Geografía de la producción neolítica	93
Especialización regional	93

Primeras formas de división territorial del trabajo	93
Surgimiento de centros de intercambio	93

CONSTRUCCIÓN DE CIUDADANÍAS: REVOLUCIÓN NEOLÍTICA Y EL NACIMIENTO DE LAS ESTRUCTURAS DE PODER **95**

 Capítulo 1 - Sociedades pre-neolíticas y transformaciones sociales - El poder antes de la propiedad: una mirada diferente sobre la organización social	97
La vida cotidiana y la organización comunitaria	97
El territorio como espacio compartido	97
La construcción del poder colectivo	98

 Capítulo 2 - La revolución neolítica: transformación del poder social - La gran transformación: del movimiento al asentamiento	99
El surgimiento de nuevas formas de organización	99
Las primeras aldeas: laboratorios de poder	99

 Capítulo 3 - Construcción de poder y desigualdades - Género y poder en la transformación neolítica	101
La división sexual del trabajo: raíces de una desigualdad persistente	101
El cuerpo-territorio: nuevas formas de control	101
Resistencias y permanencias de organizaciones matrilineales	102

 Capítulo 4 - El nacimiento de la autoridad política - La emergencia de nuevos liderazgos	103
Los primeros líderes: entre el consenso y la imposición	103
La legitimación del poder: nuevos fundamentos de la autoridad	103

 Capítulo 5 - Propiedad y poder: nuevas relaciones sociales - La transformación de la relación con la tierra	105
El excedente como base del poder	105
La estratificación social: un nuevo orden y el mito de la meritocracia	105
El binarismo en la construcción social: centro/periferia	106

 Capítulo 6 - El surgimiento de las ciudades y la complejización del poder - De la aldea a la ciudad: una transformación revolucionaria	109
--	------------

La especialización del trabajo y las nuevas jerarquías sociales	109
El poder institucionalizado: nuevas formas de gobierno	109
La ciudad como espacio de control y resistencia	110
La transformación de la vida cotidiana	110



Capítulo 7 - Religión, conocimiento y poder: la consolidación de las élites - El poder del conocimiento: los primeros especialistas del saber	111
La institucionalización del poder religioso	111
La fusión entre poder político y religioso	111
El desarrollo de sistemas educativos exclusivos	112
La creación de una cultura de élite	112



Capítulo 8 - Legado del neolítico en las estructuras de poder actuales - Continuidades históricas en las relaciones de poder	115
La herencia neolítica en la organización social contemporánea	115
La transformación de las relaciones con el territorio	115
La institucionalización del poder y sus consecuencias	116
El papel de la religión y la ideología	116
Las estructuras económicas y la desigualdad persistente	116
Formas de resistencia y alternativas históricas	116
Hacia una transformación de las estructuras heredadas	117



Capítulo 9 - Construcción de identidades y ciudadanías - Identidades y diversidad en el mundo antiguo	119
Interseccionalidad: comprendiendo la complejidad de las identidades antiguas	119
Pluriversalidad y resistencia al pensamiento único	119
Formas de resistencia y organización alternativa: el poder de la memoria y la comunidad	120
Reflexiones para el presente	121

HISTORIA LA REVOLUCIÓN NEOLÍTICA



Antes de comenzar el desarrollo específico del tema en cuestión nos parece importante que pensemos juntos:

¿Qué es la Historia?

¿Te has preguntado alguna vez por qué las cosas son como son hoy? ¿Por qué hablamos el idioma que hablamos, por qué vivimos donde vivimos, o por qué tenemos las costumbres que tenemos? Todas estas preguntas encuentran sus respuestas en la Historia, esa fascinante ciencia que nos permite viajar en el tiempo para comprender nuestro presente.

La Historia es mucho más que una simple colección de fechas y nombres importantes. Es la ciencia que estudia el pasado de la humanidad, pero no de cualquier manera: lo hace investigando y analizando los cambios y transformaciones que han experimentado las sociedades humanas a lo largo del tiempo. Es como un gran rompecabezas donde cada pieza nos ayuda a entender mejor quiénes somos y de dónde venimos.

¿Por qué es importante estudiar Historia?

Imaginá que la Historia es como un mapa que nos ayuda a orientarnos en el presente. Cuando conocemos el pasado, podemos:

- Comprender mejor nuestro presente: las situaciones que vivimos hoy tienen raíces en el pasado. Por ejemplo, muchas de las fronteras entre países que vemos en los mapas actuales se establecieron hace mucho tiempo, como resultado de guerras, acuerdos o revoluciones.
- Aprender de las experiencias pasadas: conocer los errores y aciertos de quienes nos precedieron nos ayuda a tomar mejores decisiones en el presente. Por ejemplo, estudiar cómo se enfrentaron las pandemias en el pasado ayudó a los científicos a combatir el COVID-19.
- Construir nuestra identidad: la historia nos ayuda a entender quiénes somos como sociedad, cuáles son nuestras raíces y qué nos hace únicos como pueblo.

¿Cómo trabajan los historiadores?

Los historiadores son como detectives del pasado. Su trabajo consiste en investigar lo que sucedió utilizando diferentes tipos de fuentes:

Fuentes escritas: documentos, cartas, periódicos antiguos, libros.

Fuentes materiales: objetos, construcciones, herramientas.

Fuentes orales: Historias transmitidas de generación en generación.

Fuentes audiovisuales: Fotografías, películas, grabaciones (para la historia más reciente).

Con toda esta información, los historiadores intentan reconstruir el pasado de la manera más precisa posible, aunque siempre debemos recordar que la Historia no es una ciencia exacta como las matemáticas. Los historiadores interpretan las fuentes disponibles y pueden llegar a conclusiones diferentes sobre un mismo hecho histórico.

Las edades de la Historia y sus limitaciones

Tradicionalmente, los historiadores han dividido el tiempo histórico en diferentes "edades" o períodos. Esta división, aunque útil para organizar el estudio del pasado, tiene sus limitaciones, especialmente porque fue creada desde una perspectiva europea que no siempre refleja la realidad de otras regiones del mundo, como América Latina, África o Asia.

Veamos estas edades y reflexionemos sobre ellas:

Prehistoria (desde la aparición del ser humano hasta la invención de la escritura). Durante este extenso período, nuestros antepasados desarrollaron herramientas, descubrieron el fuego, crearon el arte y comenzaron a vivir en comunidades. Es importante notar que mientras en algunas regiones ya se escribía, en otras la tradición oral seguía siendo la forma principal de transmitir conocimientos.

Edad Antigua (3500 a.C. - 476 d.C.). Tradicionalmente se considera que inicia con la invención de la escritura y termina con la caída del Imperio Romano de Occidente. Durante este período florecieron grandes civilizaciones como Egipto, Mesopotamia, Grecia y Roma. Sin embargo, mientras esto ocurría en Europa y el Mediterráneo, en América se desarrollaban culturas igualmente complejas como los Olmecas y los Chavín.

Edad Media (476 d.C. - 1492 d.C.). Período que en Europa se caracterizó por el sistema feudal y el poder de la Iglesia Católica. Termina convencionalmente con la llegada de Colón a América. Es importante entender que mientras Europa vivía su "edad oscura", otras civilizaciones como la maya, la azteca y la inca alcanzaban su máximo esplendor en América.

Edad Moderna (1492 - 1789). Se considera que inicia con el "descubrimiento" de América y finaliza con la Revolución Francesa. Es la época de la conquista y colonización de América, el Renacimiento europeo y el surgimiento del capitalismo. Durante este período, millones de africanos fueron esclavizados y llevados forzosamente a América, sentando las bases de lo que más tarde sería la Revolución Haitiana.

Edad Contemporánea (1789 - actualidad). Comienza con la Revolución Francesa y continúa hasta nuestros días. Es en este período donde se ubica la Revolución Haitiana (1791-1804), un acontecimiento fundamental que marca el primer caso en la historia moderna donde un pueblo esclavizado logra su libertad y establece una nación independiente.

Una mirada crítica al eurocentrismo

Esta división tradicional de la Historia presenta varios problemas:

- Es eurocéntrica: toma como referencia acontecimientos importantes para Europa, ignorando procesos históricos significativos en otras partes del mundo.
- Es lineal: asume que todas las sociedades progresan de la misma manera y al mismo ritmo.
- Es excluyente: no considera adecuadamente las historias y procesos de pueblos no europeos.

Capítulo 1- El Neolítico

Una revolución en la Historia de la humanidad

El período neolítico representa uno de los cambios más profundos en la Historia de la humanidad. Imaginen un momento en que nuestros antepasados dejaron de perseguir manadas de animales y comenzaron a cultivar sus propios alimentos. (En muchos casos hacían las dos cosas). Este cambio fue tan importante que los investigadores lo llamaron "Revolución Neolítica".

Pero, ¿por qué fue una revolución? Porque transformó completamente la forma en que nosotros, los seres humanos vivíamos, trabajábamos y nos relacionábamos.

El neolítico marcó un punto de inflexión en la historia humana. Con la adopción de la agricultura y la domesticación de animales, las comunidades humanas pudieron establecer asentamientos permanentes.

Esto permitió el desarrollo de sociedades más complejas, con estructuras sociales y económicas avanzadas. La producción de excedentes agrícolas facilitó la especialización del trabajo y el comercio, impulsando el crecimiento de las primeras civilizaciones.

La Revolución Neolítica no solo transformó la forma de vida de los seres humanos, sino que también sentó las bases para el desarrollo de la civilización moderna.

El descubrimiento que cambió la historia

La transición hacia la agricultura no fue un evento repentino, sino el resultado de una larga serie de observaciones y experimentos. Los primeros agricultores fueron personas que prestaron especial atención a su entorno natural. A través de generaciones de observación cuidadosa, comenzaron a comprender los patrones de crecimiento de las plantas y cómo estos se relacionaban con las estaciones, el clima y los tipos de suelo. Notaron que las semillas que caían al suelo daban origen a nuevas plantas, y que algunas de estas plantas crecían mejor en ciertos lugares que en otros. Este conocimiento, acumulado lentamente, sentó las bases para una revolución en la forma de vida humana.

La observación constante del entorno natural llevó a descubrimientos fundamentales. Los grupos humanos comenzaron a notar que algunas plantas producían semillas más grandes y nutritivas que otras, y que estas semillas podían almacenarse durante largos períodos sin echarse a perder. También observaron que las plantas que crecían cerca de sus campamentos, en zonas donde habitualmente descartaban restos de comida, eran más abundantes y accesibles. Este fenómeno no era casualidad, los restos de comida que dejaban se descomponían y enriquecían el suelo, creando un ambiente perfecto para que las semillas germinaran. Además, al descartar frutas y semillas en estas áreas, sin saberlo estaban "sembrando" sus futuros alimentos. Las zonas cercanas a los campamentos se convertían así en pequeños jardines no intencionales, donde las plantas comestibles crecían en mayor cantidad que en otros lugares.

Esta comprensión gradual de la relación entre las semillas, el suelo y el crecimiento de las plantas fue el primer paso hacia la agricultura intencional.

En otras palabras, sin darse cuenta al principio, estaban creando condiciones favorables para el crecimiento de ciertas plantas. Este descubrimiento fue clave para entender la relación entre las semillas, el suelo y el crecimiento de las plantas, y marcó un paso crucial hacia la agricultura intencional. Es decir, comenzaron a darse cuenta de que podían controlar y aprovechar este proceso para cultivar alimentos en lugar de depender únicamente de la recolección.



Este proceso de aprendizaje no fue rápido; tomó muchas generaciones. Pero cada observación, cada pequeño descubrimiento, fue sumando hasta transformar completamente la forma en que los seres humanos obtenían sus alimentos. De ser simples recolectores de lo que la naturaleza ofrecía, pasaron a ser agricultores capaces de producir sus propios alimentos.

Los primeros pasos en la agricultura

Los inicios de la agricultura, probablemente fueron accidentales. Alrededor de los campamentos temporales, las semillas descartadas junto con los residuos de comida comenzaban a germinar, creando pequeños jardines no intencionales. Con el tiempo, las personas empezaron a proteger estas plantas útiles que crecían cerca de sus asentamientos. Eliminaban las malezas que competían con ellas por los nutrientes y el agua, y ahuyentaban a los animales que intentaban comerlas. Estas primeras experiencias de cultivo, aunque básicas, representaron un cambio fundamental en la relación entre los humanos y su entorno.

Gradualmente, el conocimiento agrícola se fue haciendo más sofisticado. Los primeros agricultores aprendieron a identificar las plantas más nutritivas y las que eran más fáciles de cultivar. Desarrollaron la capacidad de seleccionar las mejores semillas, guardándolas cuidadosamente para la siguiente temporada de siembra. Este proceso de selección, aunque lento, fue transformando gradualmente las plantas silvestres en cultivos cada vez más productivos y adaptados a las necesidades humanas.

La domesticación de animales: un cambio paralelo

Mientras algunos grupos experimentaban con el cultivo de plantas, otros comenzaron a desarrollar una relación más estrecha con ciertos animales. Este proceso de domesticación animal fue tan revolucionario como la agricultura misma. Los perros fueron los primeros en ser domesticados, convirtiéndose en valiosos aliados para la caza y la protección de los asentamientos. Esta primera experiencia de domesticación probablemente

ayudó a los humanos a comprender que era posible establecer relaciones beneficiosas con otras especies.

La domesticación de animales como ovejas y cabras siguió un patrón similar al de la agricultura. Los grupos humanos comenzaron a proteger y criar manadas específicas, seleccionando los animales más dóciles y productivos para la reproducción. Este proceso transformó gradualmente a los animales salvajes en especies domesticadas que dependían cada vez más de los cuidados humanos. A cambio, proporcionaban una fuente confiable de carne, leche y otros productos como lana y cuero.

Los beneficios de la ganadería fueron múltiples:

- Proporcionaba una fuente de alimento más predecible
- Ofrecía productos adicionales como lana y cuero
- Ayudaba en las tareas agrícolas
- Proporcionaba abono para los cultivos

Las primeras aldeas: un nuevo modo de vida

Con el desarrollo de la agricultura y la ganadería, las personas necesitaban permanecer cerca de sus cultivos y rebaños. Así nacieron las primeras aldeas. Estas primeras comunidades sedentarias eran muy diferentes de las ciudades que conocemos hoy. Consistían en grupos de casas construidas con materiales como barro, paja, madera y piedra.

Las viviendas del Neolítico eran más grandes que los refugios temporales del Paleolítico. Tenían divisiones para que pudiera vivir toda la familia extensa (padres, hijos, abuelos y otros parientes). Alrededor de las casas había espacios comunes donde la gente se reunía, y zonas destinadas al almacenamiento de alimentos y al cuidado de los animales.

El establecimiento de los primeros asentamientos permanentes marcó un cambio radical en la forma de vida humana. A diferencia de los campamentos temporales del Paleolítico, estas primeras aldeas neolíticas representaron una nueva forma de entender y organizar el espacio. La elección del lugar para establecerse no era casual: buscaban cuidadosamente zonas cercanas a ríos, lagos o fuentes de agua permanente, ya que este recurso era fundamental tanto para el consumo diario como para el desarrollo de la agricultura. Los grupos humanos, ahora dedicados al cultivo de la tierra y el cuidado de los animales, necesitaban permanecer cerca de sus campos y rebaños, lo que llevó al desarrollo de estructuras habitacionales más duraderas y complejas. La proximidad al agua no solo garantizaba la supervivencia y el éxito de los cultivos, sino que también facilitaba el transporte y la comunicación con otros asentamientos, convirtiéndose así en un factor decisivo para el desarrollo de estas primeras comunidades sedentarias.

La organización del espacio comunitario

La vida en aldeas permanentes requería una cuidadosa organización del espacio común. Los primeros poblados neolíticos no eran simples agrupaciones aleatorias de casas, sino comunidades planificadas que respondían a las necesidades de sus habitantes. En el centro de muchas aldeas se encontraban espacios abiertos que servían como lugares de reunión, donde la comunidad podía congregarse para tomar decisiones importantes, celebrar festividades o realizar intercambios.

Alrededor de las viviendas se desarrollaron áreas especializadas para diferentes actividades. Los primeros artesanos establecieron talleres donde trabajaban la piedra, la cerámica y, más tarde, los metales. Se construyeron graneros comunales para almacenar las cosechas, una innovación crucial que permitía a la comunidad sobrevivir durante los meses de escasez. También se designaron espacios específicos para el cuidado de los animales, generalmente en las afueras de la aldea.

La transformación del paisaje

El establecimiento de comunidades permanentes transformó profundamente el paisaje circundante. Los campos de cultivo, cuidadosamente delimitados y trabajados, rodeaban las aldeas en círculos concéntricos. Los bosques cercanos fueron gradualmente modificados, ya que la gente seleccionaba y protegía los árboles útiles mientras eliminaba otros para crear más tierras de cultivo. Se construyeron los primeros caminos que conectaban las aldeas entre sí, estableciendo rutas de comercio e intercambio que perdurarían durante generaciones.

La gestión del agua se convirtió en una preocupación fundamental. Las comunidades desarrollaron sistemas ingeniosos para:

- Canalizar el agua de ríos y arroyos hacia los campos
- Almacenar agua para posibles épocas de sequía
- Proteger los asentamientos de las inundaciones
- Crear reservorios para el ganado

La vida cotidiana en las primeras aldeas

La rutina diaria en estas primeras comunidades estaba marcada por el ritmo de las actividades agrícolas y ganaderas. Al amanecer, los habitantes salían a trabajar en los campos o a pastorear los rebaños. Las mujeres a menudo combinaban el cuidado de los niños con tareas como la molienda de granos, la elaboración de cerámica o el tejido. Los niños participaban desde temprana edad en las actividades productivas, aprendiendo las habilidades que necesitarían en su vida adulta.

Las tardes frecuentemente se dedicaban a actividades comunales. Los habitantes se reunían para compartir comidas, realizar trabajos colectivos o participar en celebraciones rituales. Estas reuniones fortalecían los lazos comunitarios y permitían la transmisión de conocimientos y tradiciones. La vida en comunidad también requería el desarrollo de nuevas normas sociales y formas de resolver conflictos, sentando las bases para las primeras formas de organización política.



Capítulo 2 - Las innovaciones tecnológicas del Neolítico

Herramientas para un Nuevo Mundo

El Neolítico fue una época de extraordinaria creatividad e innovación tecnológica. Las nuevas formas de vida requerían nuevas soluciones, y nuestros antepasados respondieron a este desafío con una notable capacidad de invención. Cada problema que enfrentaban se convertía en una oportunidad para desarrollar nuevas herramientas y técnicas que transformarían para siempre la manera de trabajar y vivir.

La revolución de la piedra pulida

La técnica del pulido de la piedra representó un avance significativo sobre los métodos anteriores de tallado. Los artesanos neolíticos descubrieron que, mediante el paciente trabajo de frotar una piedra contra otra, podían crear herramientas con bordes más duraderos y formas más precisas. Este descubrimiento llevó a la creación de hachas pulidas que revolucionaron la capacidad humana para modificar su entorno. Con estas nuevas herramientas, la tala de árboles y el trabajo de la madera se volvieron tareas más eficientes, permitiendo la construcción de casas más sólidas y la creación de nuevos tipos de objetos.

El proceso de pulido no se limitaba a las hachas. Los artesanos aplicaron esta técnica para crear una amplia gama de herramientas especializadas: **azuelas** para trabajar la madera, cinceles para tallar detalles finos, y martillos de diversos tamaños y formas. Cada herramienta estaba cuidadosamente diseñada para una tarea específica, reflejando una comprensión cada vez más sofisticada de las propiedades de los materiales y las necesidades del trabajo.

La **azuela** o **zuela** es una herramienta para trabajar la madera. Se trata de un tipo de hacha de mango corto y con la hoja dispuesta perpendicular a dicho mango. Sirve para desbastar, labrar, alisar, ahuecar, amoldar formas torneadas y esculpir tallas de madera.

La cerámica: una innovación revolucionaria

El descubrimiento de la cerámica fue uno de los avances más significativos del Neolítico. Los primeros alfareros aprendieron que la **arcilla**, cuando se moldea y se cuece al fuego, se transforma en un material duro y resistente al agua. Este descubrimiento abrió un mundo de posibilidades. Por primera vez en la historia, las personas podían crear recipientes duraderos para almacenar, transportar y cocinar alimentos.

La **arcilla** es un tipo de tierra suave y moldeable formada por minerales muy pequeños que se encuentra naturalmente en las orillas de ríos y lagos. Cuando se humedece se vuelve plástica y maleable, y al cocerse se endurece, lo que la hace ideal para la fabricación de cerámica.

La producción de cerámica evolucionó rápidamente desde simples cuencos hasta formas más complejas. Los alfareros desarrollaron técnicas para:

- Seleccionar y preparar diferentes tipos de arcilla
- Construir recipientes de diversos tamaños y formas
- Decorar las superficies con patrones elaborados
- Controlar la temperatura de cocción para lograr diferentes resultados

La cerámica no solo revolucionó la vida práctica; también se convirtió en un medio de expresión artística y cultural. Las vasijas decoradas contaban historias, expresaban creencias y marcaban identidades culturales. Cada comunidad desarrolló sus propios estilos y técnicas distintivas, creando una rica diversidad de tradiciones cerámicas.

El arte de tejer: vestimenta y más allá

El desarrollo del tejido fue otro avance tecnológico crucial. Los primeros tejedores aprendieron a transformar fibras vegetales y animales (lana y pelo de cabra) en hilos, y estos hilos en telas. Este proceso comenzaba con la recolección y preparación de materias primas como el lino o la lana, seguido por el hilado usando husos y ruecas, herramientas que permitían crear hilos uniformes y resistentes.

La invención del telar representó un salto cualitativo en la producción textil. Esta ingeniosa máquina permitía entrelazar hilos de manera sistemática para crear telas de diversos patrones y texturas.

Nuevas técnicas de construcción

La vida sedentaria exigía estructuras más duraderas, lo que llevó al desarrollo de nuevas técnicas de construcción. Los constructores neolíticos aprendieron a combinar materiales como madera, piedra y barro para crear edificios más resistentes y confortables. La técnica del tapial, (más información) que consistía en compactar tierra entre tablonés de madera, permitió construir paredes sólidas y duraderas.

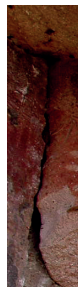

La arquitectura neolítica también vio el nacimiento de técnicas más sofisticadas de trabajo en piedra. Las comunidades aprendieron a:

- Extraer y transportar grandes bloques de piedra
- Tallar y ajustar piedras para crear muros
- Construir cimientos estables
- Desarrollar técnicas de drenaje para proteger las estructuras

La metalurgia: los primeros pasos

La historia de cómo los seres humanos aprendieron a trabajar los metales es fascinante y se desarrolló en diferentes etapas, cada una marcando un avance significativo en el desarrollo de las sociedades humanas. Este proceso no fue repentino sino gradual, y cada nuevo descubrimiento abría paso a posibilidades antes inimaginables.

La Edad del Cobre (Calcolítico): convivencia de materiales

El primer capítulo en la historia de la metalurgia comenzó con el descubrimiento del cobre, un metal rojizo que nuestros antepasados encontraron en estado puro en la naturaleza. Este período, conocido como Calcolítico o Edad del Cobre, representa un momento de transición fascinante en la historia humana, donde las herramientas de piedra convivían con las primeras herramientas metálicas.

Los primeros artesanos del metal comenzaron a trabajar el cobre de manera experimental, descubriendo que este material tenía propiedades muy diferentes a la piedra. A diferencia de ésta, el cobre no se quebraba al golpearlo, sino que cambiaba de forma. Este descubrimiento llevó primero a la técnica del martillado en frío, donde el metal se trabajaba sin calentarlo.

Sin embargo, el verdadero avance llegó cuando descubrieron que al calentar el cobre, éste se volvía más maleable y fácil de trabajar. Más tarde, aprendieron que si calentaban el mineral de cobre a altas temperaturas en hornos especiales, podían fundirlo y verterlo en moldes, creando así objetos más complejos y resistentes.

Este proceso de aprendizaje fue gradual y revolucionario. Los metalurgistas primitivos también descubrieron que después de trabajar el cobre en frío, este se volvía más duro pero también más quebradizo, y que calentándolo nuevamente (lo que hoy conocemos como recocido) recuperaba su maleabilidad. Estos conocimientos sentaron las bases para el posterior desarrollo de la metalurgia, que alcanzaría su máxima expresión con el descubrimiento del bronce, una aleación de cobre con estaño.

La Edad del Bronce: una revolución en la metalurgia

El siguiente gran avance en la historia de la metalurgia ocurrió cuando los artesanos descubrieron que podían mezclar diferentes metales para crear materiales con propiedades superiores. Así nació el bronce, una aleación de cobre y estaño que resultaba más dura y duradera que el cobre puro. Este descubrimiento marcó el inicio de la Edad del Bronce, un período de grandes transformaciones sociales y tecnológicas.

La producción de bronce requería conocimientos más especializados y una organización social más compleja. Era necesario obtener tanto cobre como estaño, metales que raramente se encontraban en los mismos lugares. Esto llevó al desarrollo de extensas redes comerciales y al surgimiento de artesanos especializados que guardaban celosamente los secretos de su oficio.

Los objetos de bronce transformaron la vida cotidiana. Las herramientas agrícolas de bronce eran más eficientes que sus predecesoras de cobre o piedra. Las armas de bronce eran más resistentes y letales. Los adornos y joyas de bronce se convirtieron en símbolos de estatus y poder. La sociedad se volvió más estratificada, con élites que controlaban la producción y el comercio de metales.

La Edad del Hierro: el metal que cambió el mundo

El último gran salto en la metalurgia antigua llegó con el descubrimiento del hierro. Este metal, aunque más difícil de trabajar que el bronce, tenía ventajas significativas: era más abundante en la naturaleza y, una vez dominada su tecnología, producía herramientas y armas más resistentes.

El trabajo del hierro requería temperaturas mucho más altas que el bronce y técnicas más sofisticadas. Los primeros herreros tuvieron que desarrollar hornos capaces de alcanzar temperaturas extremadamente altas y aprender técnicas complejas de forjado. El proceso de prueba y error que llevó al dominio de la metalurgia del hierro representa uno de los mayores logros tecnológicos de la antigüedad.

La disponibilidad del hierro democratizó en cierta medida el acceso a las herramientas metálicas. Al ser más abundante que el estaño, necesario para el bronce, el hierro permitió que más personas tuvieran acceso a herramientas y armas metálicas. Esto tuvo profundas implicaciones sociales y económicas, contribuyendo a cambios significativos en la agricultura, la guerra y la organización social.



Guía de observación

a) LA EDAD DE LOS METALES Y EL FINAL DE LA PREHISTORIA

1. ¿Por qué se considera que la Edad de los Metales es un período de grandes transformaciones?
2. ¿Qué relación existe entre el desarrollo del comercio y la aparición de la metalurgia?
3. ¿Cómo cambió la vida en los poblados durante esta época?

b) VERDADERO O FALSO

Indica si las siguientes afirmaciones son verdaderas o falsas. Corrige las falsas:

1. La Edad de los Metales es la primera etapa de la prehistoria.
2. El primer metal que se trabajó fue el hierro.
3. La metalurgia apareció primero en la Medialuna de las Tierras Fértiles.
4. La aparición del metal no generó desigualdades sociales.

Capítulo 3 - La nueva organización social y económica

El nacimiento de las sociedades complejas

Las innovaciones tecnológicas y el establecimiento de comunidades permanentes trajeron consigo profundas transformaciones en la manera en que las personas se relacionaban entre sí. Por primera vez en nuestra historia, surgieron sociedades verdaderamente complejas y desiguales, con nuevas formas de organización que sentarían las bases para el desarrollo de las primeras civilizaciones.

La vida en las aldeas neolíticas permitió que no todos tuvieran que dedicarse a la producción de alimentos. Con el desarrollo de técnicas agrícolas más eficientes y la capacidad de generar excedentes, algunas personas pudieron especializarse en otros oficios o actividades. Esta división del trabajo transformó fundamentalmente la estructura social y económica de las comunidades.

Los artesanos especializados comenzaron a dedicar todo su tiempo a perfeccionar sus habilidades. Los alfareros, por ejemplo, no solo producían recipientes básicos para el almacenamiento, sino que desarrollaron técnicas cada vez más sofisticadas para crear vasijas decorativas y objetos rituales. Los tejedores experimentaban con nuevos patrones y materiales, creando telas cada vez más elaboradas. Los constructores aprendían a levantar estructuras más complejas y duraderas.

Esta especialización no se limitaba a la producción material. Surgieron personas que se dedicaban a funciones específicas dentro de la comunidad: líderes que organizaban el trabajo colectivo, sanadores que acumulaban conocimientos sobre plantas medicinales, y especialistas rituales que mantenían la conexión con el mundo espiritual. Cada uno de estos roles contribuía de manera única al funcionamiento de la sociedad.

El desarrollo de diferentes especialidades llevó naturalmente al surgimiento del intercambio organizado. Las comunidades neolíticas establecieron redes de comercio que podían extenderse por cientos de kilómetros. A través de estas redes circulaban no solo bienes materiales, sino también ideas, técnicas y conocimientos.

La aparición de las desigualdades sociales

La acumulación de excedentes y la especialización del trabajo tuvieron una consecuencia importante: por primera vez surgieron diferencias significativas en el acceso a los recursos y el poder.

Algunas familias o grupos comenzaron a acumular más riqueza que otros, ya sea por su control sobre las mejores tierras, su habilidad en el comercio o su papel en la organización de la comunidad.

Esta desigualdad se manifestaba de diversas formas:

- Diferencias en el tamaño y la calidad de las viviendas
- Variaciones en la cantidad y calidad de los bienes personales
- Acceso diferencial a productos de comercio lejano
- Distintos roles en la toma de decisiones comunitarias

Las comunidades neolíticas desarrollaron sistemas cada vez más complejos para organizar la vida colectiva. Las decisiones que afectaban a toda la comunidad, como la distribu-

ción de las tierras de cultivo o la organización de proyectos comunales, requerían nuevas formas de liderazgo y consenso.

Los primeros líderes probablemente emergieron de manera natural, basándose en su experiencia, sabiduría o capacidad para mediar en conflictos. Con el tiempo, estos roles de liderazgo tendieron a volverse hereditarios, sentando las bases para las primeras formas de autoridad institucionalizada.

El papel de la familia y el parentesco

La familia se convirtió en una unidad fundamental de organización social y económica. Las relaciones de parentesco determinaban prácticamente todos los aspectos de la vida cotidiana y la estructura social. A través de los lazos familiares se transmitían las propiedades de una generación a otra, asegurando que las tierras, los animales y las herramientas permanecieran dentro del mismo grupo familiar. Estos vínculos también eran fundamentales para la transmisión de conocimientos: los oficios, las técnicas agrícolas y las tradiciones se aprendían de padres a hijos, creando una cadena ininterrumpida de saberes que se perfeccionaban con cada generación.

La organización del trabajo también estaba profundamente influenciada por las estructuras familiares. Cada miembro tenía roles específicos según su edad, género y posición dentro de la familia, estableciendo una división de tareas que aseguraba la supervivencia y prosperidad del grupo. Las familias no existían de manera aislada, sino que establecían complejas redes de alianzas con otros grupos a través de matrimonios, acuerdos comerciales y ayuda mutua. Estas alianzas eran cruciales para la supervivencia y el desarrollo de las comunidades, ya que facilitaban el intercambio de recursos, conocimientos y apoyo en momentos de necesidad.

Además, las relaciones de parentesco definían claramente los derechos y obligaciones sociales de cada individuo. Ser parte de una familia significaba tener acceso a protección, recursos y apoyo, pero también implicaba responsabilidades específicas hacia el grupo familiar y la comunidad en general. Este sistema de derechos y deberes basado en el parentesco creó una red de seguridad social que garantizaba el cuidado de los más vulnerables y la cohesión del grupo.

La diversidad de las estructuras familiares

A lo largo de la historia de la humanidad, las estructuras familiares han evolucionado significativamente, especialmente con el desarrollo de la agricultura. La evidencia arqueológica nos muestra que, si bien en las sociedades cazadoras-recolectoras existía una mayor flexibilidad en la organización familiar, el surgimiento de la agricultura sedentaria llevó a cambios profundos en estas estructuras.

El sistema predominante que emergió fue el patrilineal, donde la línea de descendencia y herencia seguía el lado paterno. En estas sociedades, que se volvieron mayoritarias, los hijos varones heredaban la tierra, las propiedades y el estatus social de sus padres. Aunque existieron algunas sociedades matrilineales, estas fueron menos comunes y generalmente se desarrollaron en contextos específicos donde las condiciones ambientales y sociales lo permitieron. La riqueza de esta diversidad en las estructuras familiares nos demuestra que las sociedades humanas han encontrado diferentes maneras de organizarse y cuidar de sus miembros. Cada sistema tenía sus propias ventajas y respondía a contextos históricos, geográficos y culturales específicos.

Esta comprensión nos ayuda a valorar la diversidad familiar en nuestra propia sociedad y a cuestionar prejuicios sobre lo que constituye una familia "normal".

Como afirmamos anteriormente, el matrimonio en las sociedades antiguas representaba mucho más que la unión de dos personas por amor o afinidad. Era una institución social compleja que servía para construir y fortalecer lazos entre diferentes grupos familiares y comunidades. Cuando dos personas se casaban, no solo se unían ellas, sino que se establecían conexiones profundas entre sus respectivas familias y comunidades. Estas alianzas matrimoniales funcionaban como puentes que permitían el intercambio de recursos, conocimientos y apoyo mutuo entre diferentes grupos.

A través de estos enlaces, las comunidades podían acceder a recursos vitales como agua, tierras fértiles o rutas comerciales que de otro modo podrían haber sido motivo de conflicto. Las alianzas matrimoniales también servían para establecer acuerdos de paz y cooperación entre grupos que podrían haber sido rivales. De esta manera, el matrimonio funcionaba como una herramienta diplomática que ayudaba a mantener la armonía social y promovía el desarrollo de redes de colaboración más amplias.

La familia en las sociedades antiguas funcionaba como una unidad económica integrada, donde cada miembro contribuía al bienestar común según sus capacidades y habilidades. Este sistema económico familiar no se basaba en la acumulación individual de riqueza, sino en la prosperidad colectiva del grupo. El trabajo se organizaba de manera colaborativa, y los beneficios se distribuían entre todos los miembros de la familia extendida.

Los conocimientos específicos sobre oficios, técnicas de producción y manejo de recursos se transmitían de generación en generación dentro del ámbito familiar. Esta transmisión de saberes no era un simple proceso de aprendizaje técnico, sino que incluía también la comprensión profunda de la relación con el entorno natural y social. Los niños y jóvenes aprendían no solo cómo hacer las cosas, sino también por qué se hacían de determinada manera y cuál era su impacto en la comunidad y el ambiente.

El patrimonio inmaterial: nuestra herencia cultural

Más allá de los bienes materiales, las familias eran y siguen siendo las guardianas de un rico patrimonio cultural inmaterial. Este tesoro incluye conocimientos ancestrales sobre el entorno natural, técnicas tradicionales de producción, historias orales, valores y principios éticos que han guiado a las comunidades durante generaciones. La transmisión de este patrimonio cultural es fundamental para mantener viva la memoria colectiva y fortalecer la identidad de los pueblos.

Las historias familiares, los mitos y las leyendas transmitidas de generación en generación no son simples cuentos para entretener; son vehículos que transportan la sabiduría acumulada de nuestros antepasados. A través de estas narrativas, las nuevas generaciones aprenden sobre su historia, sus raíces y los valores que han permitido la supervivencia y el desarrollo de sus comunidades. Este proceso de transmisión cultural es especialmente importante en nuestra región, donde las tradiciones familiares y comunitarias han jugado un papel crucial en la preservación de las identidades locales frente a las presiones homogeneizadoras de la globalización.

La transformación de los roles de género

La nueva organización social durante el Neolítico también influyó en la configuración de **los roles de género, que no son estáticos ni universales**, sino que se construyen socialmente y pueden variar según el contexto cultural e histórico.

Las mujeres, que en las sociedades cazadoras-recolectoras habían aportado hasta el 80% de la alimentación mediante la recolección, vieron transformado su rol en las sociedades agrícolas. Si bien continuaron participando activamente en la producción agrícola, su trabajo se concentró principalmente en el procesamiento de alimentos (molienda de granos), la producción textil y la cerámica. La evidencia arqueológica de las tumbas neolíticas muestra claramente esta división: mientras las tumbas masculinas contenían herramientas de cultivo y símbolos de estatus, las femeninas típicamente contenían utensilios de procesamiento y artefactos domésticos.

Los hombres, por su parte, llegaron a controlar los principales medios de producción, especialmente la tierra y las herramientas agrícolas. Este control se consolidó a través de sistemas de herencia patrilineal y patrilocalidad, costumbre por la cual la mujer, al casarse, iba a vivir con la familia del esposo o en el territorio de éste. Estos sistemas reforzaron el poder masculino dentro de la estructura familiar y social, estableciendo patrones que perdurarían durante miles de años en muchas sociedades.

Esta transformación no fue un proceso "natural" sino una construcción social que respondió a cambios económicos específicos: la necesidad de control territorial, la acumulación de excedentes y la gestión de la propiedad. Comprender esto es fundamental para entender cómo las estructuras sociales y económicas influyen en la configuración de los **roles de género**, y cómo estos pueden ser transformados cuando la sociedad así lo decide.

El estudio de los roles de género en el Neolítico nos ofrece importantes lecciones para el presente. Nos muestra que las capacidades y habilidades humanas no están predeterminadas por el género, sino que son producto de construcciones sociales y culturales. Esta comprensión es fundamental para cuestionar y desafiar los estereotipos de género que aún persisten en nuestra sociedad.

La evidencia de sociedades neolíticas donde existía una mayor flexibilidad en los roles de género nos ayuda a imaginar y construir un futuro más equitativo. Nos recuerda que las estructuras sociales son creaciones humanas y, como tales, pueden ser transformadas cuando reconocemos y valoramos las contribuciones de todos los miembros de la comunidad, independientemente de su género.

El nacimiento de las creencias organizadas

Durante el Neolítico, las creencias religiosas se volvieron más complejas y organizadas. Las comunidades construyeron los primeros templos y monumentos religiosos, algunos tan impresionantes como los megalitos (grandes construcciones de piedra) que aún podemos ver hoy en día.

La religión estaba muy conectada con la agricultura. Las personas creían en dioses y espíritus que controlaban las cosechas y el clima. La figura de la "Gran Madre" o diosa de la fertilidad era especialmente importante, ya que representaba la fertilidad de la tierra y la abundancia de las cosechas.

La transformación del modo de vida durante el Neolítico estuvo acompañada por profundos cambios en la manera en que las personas entendían el mundo y su lugar en él. Las nuevas formas de subsistencia y organización social dieron lugar a nuevas preocupaciones espirituales y rituales, que se manifestaron en complejos sistemas de creencias y prácticas religiosas.

El vínculo con la tierra adquirió una dimensión sagrada sin precedentes. Para las comunidades agrícolas, el suelo no era simplemente un recurso: era la fuente de la vida, una entidad que nutría y sostenía a la comunidad. Esta nueva relación con la tierra se reflejó en el surgimiento de cultos a la fertilidad y divinidades asociadas con la agricultura. La figura de la "Madre Tierra" o las "diosas de la fertilidad" apareció en muchas culturas neolíticas, representada en estatuillas y relieves que han llegado hasta nuestros días.

Los ciclos agrícolas marcaron profundamente la vida ritual de estas comunidades. Las siembras y las cosechas se convirtieron en momentos de especial significación religiosa, acompañados por ceremonias y ofrendas destinadas a asegurar la abundancia de las cosechas y la continuidad de la vida. El calendario ritual se organizó alrededor de estos momentos cruciales del año agrícola, estableciendo patrones que perdurarían en muchas culturas durante milenios.

La vida sedentaria transformó la relación con los muertos. Por primera vez, las comunidades permanecían junto a sus antepasados fallecidos, creando espacios específicos para los enterramientos. Los cementerios se convirtieron en lugares sagrados donde la comunidad mantenía un vínculo tangible con su pasado. Las prácticas funerarias se volvieron más elaboradas, incluyendo: el cuidadoso tratamiento de los cuerpos, la colocación de ofrendas junto a los difuntos, la construcción de estructuras funerarias permanentes y el desarrollo de rituales específicos para honrar a los ancestros.

Las comunidades neolíticas comenzaron a construir los primeros espacios dedicados específicamente al culto religioso. Estos primeros "templos" o lugares sagrados podían ser desde simples recintos hasta estructuras monumentales que requerían un esfuerzo colectivo considerable para su construcción. En estos espacios, la comunidad se reunía para realizar ceremonias, hacer ofrendas y mantener viva la conexión con el mundo espiritual.

La arquitectura religiosa del Neolítico nos ha dejado impresionantes testimonios, como los círculos de piedra y los montículos funerarios que aún hoy podemos encontrar en diferentes partes del mundo. Estas construcciones no solo servían para propósitos rituales; también actuaban como marcadores del territorio y centros de la identidad comunitaria.

Ejemplos:

Stonehenge (Inglaterra)

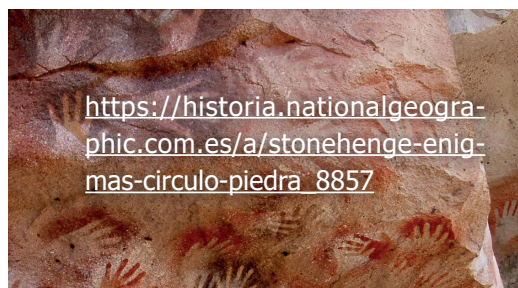
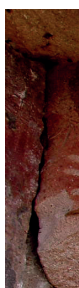

Carnac (Francia)



Los especialistas rituales

El desarrollo de prácticas religiosas más complejas llevó a la aparición de especialistas rituales: personas que dedicaban gran parte de su tiempo a mediar entre la comunidad y el mundo espiritual. Estos primeros "sacerdotes" o chamanes cumplían múltiples funciones: dirigían las ceremonias colectivas, interpretaban los signos naturales, preservaban y transmitían el conocimiento sagrado, actuaban como sanadores y consejeros.

Como vimos, la vida sedentaria y la agricultura transformaron fundamentalmente la manera en que las personas experimentaban lo sagrado. Si los cazadores-recolectores habían visto lo divino principalmente en los animales y los fenómenos naturales, las comunidades agrícolas desarrollaron una espiritualidad más centrada en los ciclos de vida y muerte, la fertilidad y la regeneración y la relación entre la comunidad y su territorio.



Capítulo 4 - La revolución urbana

El nacimiento de las ciudades

El paso de la vida nómada a los primeros asentamientos permanentes marcó un hito fundamental en la historia de la humanidad. Sin embargo, fue hacia el 7000 a.C. aproximadamente cuando se produjo una transformación aún más extraordinaria: algunas aldeas comenzaron a crecer de manera sin precedentes, dando origen a las primeras ciudades de la historia. Este proceso, que los arqueólogos denominan **revolución urbana**, representó mucho más que un simple crecimiento en el tamaño de los asentamientos; constituyó una profunda transformación en la forma en que los seres humanos vivían, se organizaban y se relacionaban entre sí.

La transición de aldeas a ciudades no fue un proceso repentino, sino una evolución gradual que se desarrolló a lo largo de varios siglos. Los avances en la agricultura jugaron un papel crucial: el desarrollo de sistemas de irrigación más eficientes, la domesticación de nuevas especies de plantas y animales, y el perfeccionamiento de las técnicas de cultivo permitieron producir excedentes alimentarios suficientes para mantener a poblaciones cada vez más numerosas. Este aumento en la producción de alimentos hizo posible que más personas pudieran dedicarse a actividades no agrícolas, como la artesanía, el comercio o la administración.

Estas primeras ciudades presentaban una forma de organización social radicalmente diferente de las aldeas neolíticas que las precedieron. Mientras que las aldeas eran asentamientos relativamente pequeños donde la mayoría de los habitantes se dedicaban a la agricultura y compartían un modo de vida similar, las ciudades se caracterizaron por su complejidad y diversidad. La planificación urbana se convirtió en una necesidad: las calles se trazaron siguiendo patrones ordenados, se construyeron edificios públicos para diferentes funciones, y se erigieron impresionantes templos que dominaban el paisaje urbano.

Jericó, situada en el actual territorio de Israel, nos ofrece uno de los ejemplos más antiguos de urbanización. Hacia el 6000 a.C., ya era una ciudad amurallada con una población considerable. Sus murallas, que llegaban a alcanzar varios metros de altura, no solo servían como defensa contra posibles atacantes, sino que también simbolizaban el poder y la organización de la comunidad. La ciudad contaba con una torre de piedra monumental, un logro arquitectónico sorprendente para su época, que probablemente cumplía funciones tanto defensivas como ceremoniales.

Por su parte, Çatal Hüyük, (más información) en la actual Turquía, presenta un diseño urbano único que ha fascinado a los arqueólogos.



A diferencia de otras ciudades antiguas, sus casas estaban construidas unas junto a otras sin dejar espacio para calles. Los habitantes se movían por la ciudad caminando sobre los tejados y accedían a sus viviendas a través de escaleras que descendían desde aberturas en el techo. Las paredes de las casas estaban decoradas con elaborados murales que nos brindan valiosa información sobre la vida cotidiana y las creencias de sus habitantes.

La complejidad social y los primeros sistemas de organización

El crecimiento de las ciudades trajo consigo una complejidad social sin precedentes. Miles de personas conviviendo en un mismo espacio necesitaban nuevas formas de organización y administración. **La escritura** surgió como respuesta a esta necesidad: los primeros sistemas de escritura no nacieron para registrar historias o poemas, sino para llevar la contabilidad de las cosechas, documentar transacciones comerciales y establecer registros administrativos.

Cuando las primeras ciudades comenzaron a crecer, los templos y palacios necesitaban llevar un registro preciso de los bienes que entraban y salían. ¿Cuánto grano había en los almacenes? ¿Cuántos trabajadores había que alimentar? ¿Qué mercancías se habían intercambiado? La memoria humana ya no era suficiente para recordar todos estos detalles. Así, hace aproximadamente 5.000 años, en la antigua Mesopotamia, entre los ríos Tigris y Éufrates, los sumerios desarrollaron el primer sistema de escritura conocido.

Los primeros "textos" no se escribieron sobre papel, ni siquiera sobre papiro. Los escribas sumerios utilizaban tablillas de arcilla húmeda sobre las que hacían marcas con una caña afilada. Estas marcas, llamadas escritura cuneiforme por su forma de cuña, al principio eran simples dibujos que representaban objetos concretos: una oveja, una vasija de aceite, una medida de cebada. Con el tiempo, estos símbolos se fueron haciendo más abstractos y comenzaron a representar no solo objetos, sino también ideas y sonidos.

Los escribas se convirtieron en personajes fundamentales de estas sociedades antiguas. Eran verdaderos especialistas que debían estudiar durante años para dominar el arte de la escritura. En el antiguo Egipto, por ejemplo, los escribas gozaban de gran prestigio y poder, pues eran los únicos capaces de leer y escribir los jeroglíficos, un sistema de escritura que combinaba símbolos que representaban tanto objetos como sonidos. Los egipcios creían que la escritura era un regalo de los dioses, específicamente de Thot, el dios de la sabiduría.

El desarrollo de la escritura permitió algo revolucionario: por primera vez en la historia, las personas podían comunicar sus pensamientos e ideas a través del tiempo y el espacio. Un administrador podía enviar mensajes a otra ciudad, un rey podía dejar constancia de sus hazañas para la posteridad, y los sacerdotes podían registrar observaciones astronómicas que servirían a futuras generaciones.

Los primeros textos administrativos eran sorprendentemente detallados. En las tablillas encontradas en la antigua ciudad de Uruk, en Mesopotamia, podemos leer registros minuciosos sobre la cantidad de trabajadores asignados a diferentes tareas, las raciones de comida que recibían, los impuestos cobrados y hasta detalles sobre préstamos y deudas. Estos documentos nos revelan que ya existía una compleja organización económica y social.

La necesidad de mantener estos registros administrativos llevó al desarrollo de los primeros sistemas numéricos. Los sumerios crearon un sistema sexagesimal (basado en el número 60) que todavía usamos hoy cuando dividimos las horas en 60 minutos y los minutos en 60 segundos. También desarrollaron símbolos especiales para representar diferentes cantidades, lo que facilitaba los cálculos y el registro de inventarios.

Con el tiempo, la escritura evolucionó más allá de su función administrativa original. Los templos comenzaron a registrar historias sobre los dioses, los palacios guardaban registros de las hazañas de los reyes, y aparecieron las primeras obras literarias. El "Poema de Gilgamesh", considerado la obra literaria más antigua que conocemos, fue escrito en tablillas de arcilla hace más de 4.000 años.

La invención de nuevos materiales para escribir también transformó la práctica de la escritura. En Egipto, el papiro, fabricado a partir de una planta que crecía a orillas del Nilo, permitió crear documentos más ligeros y fáciles de transportar que las pesadas tablillas de arcilla. En otras regiones se utilizaron materiales como la seda, el bambú o la corteza de árbol. Cada cultura desarrolló sus propias técnicas y materiales según los recursos disponibles en su entorno.

La escritura también cambió la forma en que se transmitía el conocimiento. Antes, toda la información debía memorizarse y pasarse oralmente de generación en generación. Con la escritura, el conocimiento podía almacenarse de forma más segura y precisa. Los primeros "archivos" y "bibliotecas" surgieron en los templos y palacios, donde se guardaban miles de tablillas con información vital para la administración del estado, rituales religiosos, observaciones astronómicas y conocimientos médicos.

Un aspecto fascinante es cómo la escritura influyó en el pensamiento humano. Al poder "ver" sus pensamientos plasmados de forma permanente, las personas comenzaron a organizar sus ideas de manera diferente. La escritura permitió desarrollar formas más complejas de pensamiento abstracto y facilitó el nacimiento de las primeras formas de ciencia y filosofía.

Sin embargo, durante miles de años, la escritura fue un privilegio reservado a una pequeña elite. Los escribas formaban parte de una clase especial, y el conocimiento de la escritura se transmitía de maestro a aprendiz en escuelas especializadas. En algunas culturas, como la maya, la escritura estaba tan ligada al poder que solo los miembros de la familia real y algunos nobles podían aprenderla.

La escritura también jugó un papel fundamental en el desarrollo del comercio a larga distancia. Los mercaderes podían ahora llevar registros detallados de sus transacciones, establecer contratos escritos y enviar mensajes a socios comerciales en tierras lejanas. En Mesopotamia se han encontrado verdaderas "cartas comerciales" escritas hace más de 4.000 años, que incluyen quejas sobre la calidad de las mercancías, negociaciones de precios y hasta advertencias sobre rutas peligrosas.

El impacto de la escritura en la administración de las primeras ciudades fue tan profundo que podemos decir que la civilización, tal como la conocemos, no habría sido posible sin ella. La capacidad de registrar y transmitir información de manera precisa permitió el desarrollo de sistemas legales más complejos, la creación de calendarios precisos para la agricultura, y la organización de grandes proyectos de construcción como pirámides, templos y sistemas de irrigación.

La invención de la escritura marca un antes y un después en la historia humana tan importante que los historiadores la utilizan para distinguir entre la prehistoria (el período antes de la escritura) y la historia propiamente dicha. Gracias a la escritura, podemos hoy conocer las voces, pensamientos y experiencias de personas que vivieron hace miles de años.

La vida urbana requería una coordinación cada vez mayor entre sus habitantes. Surgieron las primeras leyes escritas, como forma de regular la convivencia y resolver conflictos en una sociedad cada vez más compleja. Los primeros gobiernos organizados emergieron para administrar los recursos comunes, supervisar las obras públicas y mantener el orden. Estos gobiernos iniciales podían tomar diferentes formas: en algunos casos eran liderados por consejos de ancianos, en otros por reyes-sacerdotes que combinaban el poder político con la autoridad religiosa.

La especialización del trabajo se convirtió en una característica distintiva de la vida urbana. Mientras en las aldeas la mayoría de las personas realizaban tareas similares relacionadas con la agricultura, en las ciudades surgieron numerosos oficios especializados: alfareros, tejedores, metalúrgicos, escribas, comerciantes y administradores. Esta diversificación de actividades no solo aumentó la productividad y la eficiencia, sino que también creó nuevas formas de interdependencia social y económica.

La vida cotidiana en las primeras ciudades

La vida diaria en estas primeras ciudades era vibrante y diversa, con un ritmo marcado por el sol y las estaciones. Desde el amanecer, las calles y plazas se llenaban de actividad. Los artesanos abrían sus talleres, donde el sonido del martillo sobre el metal se mezclaba con el zumbido de los tornos de alfarería y el golpeteo de los telares. En estos espacios, maestros artesanos transmitían sus conocimientos a aprendices jóvenes, manteniendo vivas técnicas que habían sido perfeccionadas durante generaciones.

Los mercados constituían el corazón económico y social de estas urbes tempranas. Ubicados generalmente en plazas centrales o cerca de las puertas de la ciudad, estos espacios bulliciosos reunían a comerciantes locales y viajeros de tierras lejanas. El aire se llenaba con los aromas de especias exóticas, el sonido de regateos en diferentes lenguas y el movimiento constante de personas intercambiando bienes. Los comerciantes no solo traían productos materiales sino también nuevas ideas, historias y conocimientos de lugares distantes.

La arquitectura de estas ciudades reflejaba la creciente complejidad social de sus habitantes. Las familias más influyentes ocupaban residencias espaciales cerca del centro de la ciudad, generalmente construidas alrededor de patios interiores que proporcionaban luz y ventilación. Estas casas contaban con varias habitaciones, cada una destinada a una función específica: áreas para dormir, espacios para la preparación de alimentos, y salas para recibir visitantes. Los artesanos y comerciantes prósperos habitaban viviendas más modestas pero igualmente bien construidas, mientras que los trabajadores vivían en estructuras más simples en los barrios periféricos.

El manejo del agua representaba uno de los mayores desafíos de la vida urbana. Los habitantes desarrollaron sistemas ingeniosos para garantizar el suministro de agua limpia

y el desecho de residuos. Construyeron canales que traían agua desde ríos cercanos, excavaron pozos profundos en puntos estratégicos de la ciudad y diseñaron sistemas de drenaje que mantenían las calles libres de agua estancada. Estas innovaciones no solo mejoraban la vida cotidiana, sino que también prevenían enfermedades y permitían el crecimiento continuo de la población urbana.

La vida religiosa permeaba todos los aspectos de la existencia urbana. Los templos, con sus imponentes estructuras, dominaban el paisaje de la ciudad y servían como centros no solo de culto sino también de administración y distribución de recursos. Los sacerdotes no solo dirigían las ceremonias religiosas, sino que también supervisaban la producción agrícola, almacenaban excedentes y, en muchos casos, actuaban como los primeros banqueros de la historia, prestando granos y otros bienes a quienes los necesitaban.

Las murallas que rodeaban estas ciudades eran mucho más que simples estructuras defensivas; representaban el límite entre el mundo urbano ordenado y el caos exterior. Durante el día, las puertas de la ciudad se abrían para permitir el flujo de comerciantes, viajeros y campesinos que traían sus productos al mercado. Al anochecer, estas mismas puertas se cerraban, proporcionando a los habitantes una sensación de seguridad y pertenencia a una comunidad protegida.

FILOSOFÍA Y REVOLUCIÓN NEOLÍTICA: UN CAMBIO EN LA MANERA DE PENSAR



FILOSOFÍA Y REVOLUCIÓN NEOLÍTICA

Un cambio en la manera de pensar

Introducción

¿Alguna vez te preguntaste cómo cambió la forma de pensar de los seres humanos cuando dejaron de ser nómadas y comenzaron a vivir en aldeas?

¿Qué significó para nuestros antepasados pasar de recolectar alimentos a producirlos?

En este capítulo, vamos a explorar una de las transformaciones más importantes de la historia humana desde una mirada filosófica.

EL GIRO DEL PENSAMIENTO EN LA REVOLUCIÓN NEOLÍTICA

De la contemplación a la transformación del mundo

Cuando hablamos de la Revolución Neolítica, generalmente pensamos en el desarrollo de la agricultura o la domesticación de animales, sin embargo, este período representó algo mucho más profundo: una transformación radical en la manera en que los seres humanos se pensaban a sí mismos y entendían su lugar en el mundo.

Este cambio filosófico fundamental sentó las bases de lo que hoy somos como civilización.

Capítulo 1 - La transformación de la conciencia humana

Durante el Paleolítico, nuestros antepasados desarrollaron una forma de pensar basada en la adaptación al entorno. Su supervivencia dependía de su capacidad para leer e interpretar la naturaleza: observaban atentamente los movimientos de los animales (como seguir huellas o el vuelo de las aves para encontrar agua), aprendían a identificar las plantas comestibles (diferenciando las medicinales de las venenosas mediante prueba y error), y desarrollaron una aguda sensibilidad para predecir los cambios climáticos (por ejemplo, migrando antes del invierno).

Era un pensamiento profundamente **práctico y colaborativo**, en el que el ser humano se consideraba parte del mundo natural —**como hoy lo hacen los pueblos originarios que conservan estos saberes**.

“En Neuquén, los pueblos mapuche y tehuelche mantuvieron hasta el siglo XIX esta relación con la naturaleza: cazaban guanacos, solo los necesarios y usaban cada parte del animal (carne, piel, huesos), mostrando que el respeto al entorno no es cosa del pasado”.

La Revolución Neolítica marcó el surgimiento de una nueva forma de conciencia. El ser humano comenzó a verse a sí mismo no solo como un observador del mundo, sino como un agente activo capaz de transformarlo.

Este cambio fundamental en la autocomprensión humana se manifestó en múltiples dimensiones de la vida. Los antiguos cazadores-recolectores, que seguían los ritmos de la naturaleza, se convirtieron gradualmente en agricultores que planificaban sus actividades y modificaban el entorno para satisfacer sus necesidades.

La relación con el tiempo experimentó una transformación igualmente profunda. Mientras que en el Paleolítico la vida transcurría en un eterno presente marcado por los ciclos naturales, la agricultura introdujo una nueva temporalidad.

El agricultor neolítico debía pensar en términos de estaciones, ciclos de cultivo y planificación a largo plazo. La siembra, por ejemplo, requería la capacidad de proyectarse hacia el futuro: plantar hoy pensando en la cosecha de mañana. Esta nueva forma de experimentar el tiempo transformó radicalmente la conciencia humana y su manera de estar en el mundo.

Reflexión filosófica I:

“El ser humano paleolítico vivía en el mundo; el ser humano neolítico comenzó a construir su propio mundo”.

Reflexión filosófica II:

“El ser humano pasó de ser un observador de la naturaleza a un agente transformador del mundo”.

- ¿Qué implica ser un “agente transformador del mundo”?
- ¿Cuáles son las ventajas y desventajas de esta transformación?
- ¿Creen que hoy seguimos transformando el mundo de manera positiva o negativa?

ACTIVIDAD:

Investiguen sobre el mito sumerio de **Dumuzi** y **Enkimdu** (disputa entre pastor y agricultor); analícenlo y luego respondan: “¿era inevitable el conflicto?”

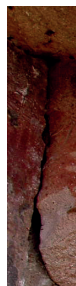

Capítulo 2 - El nacimiento de una nueva forma de conocer

De la intuición a la sistematización del saber

La transición del Paleolítico al Neolítico representó mucho más que un cambio económico: fue una revolución de lo **cognitivo** que alteró para siempre la relación entre los seres humanos y el conocimiento. Mientras que las sociedades nómadas basaban su comprensión del mundo en la observación inmediata y la tradición oral, las comunidades agrícolas desarrollaron herramientas mentales y prácticas que sentaron las bases de lo que hoy reconocemos como ciencia, tecnología y organización social.

Cognitivo se refiere a aquello que está relacionado con el conocimiento, el aprendizaje, la memoria y la capacidad de procesar información.

La naturaleza como laboratorio

Los primeros agricultores de la llamada Medialuna Fértil (también conocida como Creciente Fértil), los valles del Indo o la región andina no solo domesticaron plantas y animales, sino que se convirtieron en los primeros investigadores sistemáticos de la historia.

Su trabajo implicaba un ejercicio constante de **hipótesis** y verificación: al seleccionar semillas de trigo con mayor rendimiento o cruzar animales más dóciles, estaban aplicando —sin saberlo— principios básicos de genética. Este conocimiento ya no era casual ni intuitivo, sino acumulativo y transmisible entre generaciones, un rasgo distintivo de las sociedades sedentarias.

Una **hipótesis** es una declaración provisional o suposición sobre la relación entre dos o más variables que se formula en la fase de planificación de una investigación científica.

Un ejemplo notable se encuentra en las zonas de cultivo de los Andes, donde los agricultores precolombinos experimentaron con más de 3.000 variedades de papa, adaptándolas a diferentes altitudes y climas. Este tipo de innovación exigía años de observación meticulosa y registro mental de resultados, un proceso que hoy llamaríamos “investigación aplicada”.

El tiempo se vuelve abstracto

Una de las conquistas intelectuales más profundas del Neolítico fue la capacidad de pensar en escalas temporales extensas. A diferencia de los cazadores-recolectores, que como dijimos vivían en un presente casi perpetuo, los agricultores necesitaban planificar con meses o incluso años de anticipación: calcular cuándo arar, cuándo sembrar y cuándo cosechar. Esto llevó al desarrollo de calendarios lunares y solares, como los que aparecen en monumentos megalíticos europeos o en los primeros registros cuneiformes de Mesopotamia.

La medición del tiempo no fue solo práctica, sino también un acto político y religioso. En sociedades donde las cosechas determinaban la supervivencia, quienes podían predecir los ciclos naturales (sacerdotes, ancianos) adquirieron un poder sin precedentes.

Las fiestas agrícolas y los rituales de fertilidad se organizaron alrededor de estos conocimientos, mezclando por primera vez saber empírico y creencia espiritual.

La materialización del pensamiento

Con la sedentarización, el conocimiento dejó de depender únicamente de la memoria humana. Surgen así:

- **Los primeros sistemas de registro:** desde las fichas de arcilla usadas en Mesopotamia para contar granos hasta los **quipus andinos** (cordeles con nudos), que servían como "base de datos" sobre tributos y cosechas.
- **Técnicas estandarizadas:** la alfarería, por ejemplo, requirió dominar temperaturas de cocción y mezclas de arcillas, conocimientos que se transmitían en talleres especializados.
- **Arquitectura del poder:** monumentos como las pirámides o los silos de grano evidencian cálculos precisos de volumen y resistencia, aplicados a proyectos colectivos.



Saber y desigualdad

Esta nueva forma de conocer no fue neutral. La especialización creó brechas cognitivas: mientras algunos dominaban las técnicas de riego o la metalurgia, otros solo ejecutaban órdenes.

En yacimientos como Ur (Mesopotamia) o Caral (Perú), los artefactos hallados en tumbas muestran que las élites accedían a objetos de conocimiento avanzado (instrumentos astronómicos, mapas), mientras el pueblo usaba herramientas básicas. Así, el Neolítico no solo inventó la agricultura, sino también la división entre quienes producen conocimiento y quienes se limitan a consumirlo.

Aunque la escritura aún no existía en el período Neolítico, las sociedades sedentarias desarrollaron formas sofisticadas de registrar y transmitir saberes a través de objetos materiales. Las élites (sacerdotes, jefes o ancianos) accedían y controlaban instrumentos que materializaban conocimientos avanzados, como:

- **Herramientas astronómicas:** el disco de Nebra (1600 a.C., Alemania) o los alineamientos megalíticos (Stonehenge) funcionaban como calendarios agrícolas y guías rituales, demostrando una comprensión empírica de los ciclos celestes.

- **Representaciones espaciales:** petroglifos (diseños simbólicos, en forma de grabados esculpidos en roca) y pinturas rupestres y murales (como las de Catal Hüyük) posiblemente servían como mapas conceptuales de territorios, rutas o recursos, combinando imágenes con tradición oral.



Estos objetos no eran meras herramientas prácticas, sino símbolos de poder. Su interpretación requería entrenamiento especializado, lo que consolidó desigualdades cognitivas: mientras las élites manejaban claves para predecir cosechas u organizar trabajos colectivos, la mayoría solo ejecutaba órdenes. La arqueología revela este contraste en tumbas neolíticas, donde se hallan instrumentos precisos (como sellos cilíndricos o varas de cálculo) junto a ajuares lujosos, evidenciando que el conocimiento ya era un privilegio de clase.

Para reflexionar y debatir en clase:

“Si el conocimiento neolítico nació de la necesidad colectiva, ¿por qué terminó concentrado en pocas manos? ¿cómo evitar que las tecnologías actuales repitan este patrón de exclusión?”

“Si no había escritura, ¿cómo sabemos que existían estas desigualdades? ¿qué pistas dan la arqueología y la antropología?”

“Si hoy tenemos escritura y tecnología, ¿por qué persisten las brechas en el acceso al conocimiento? ¿qué mecanismos modernos se parecen a esos objetos neolíticos custodiados por pocos?”

Capítulo 3 - Filosofías originaras y pensamiento biocéntrico

Cuando miramos el mundo que nos rodea, generalmente lo hacemos desde una única perspectiva: la que hemos aprendido en nuestra sociedad occidental moderna. Sin embargo, existen otras formas de entender y relacionarnos con nuestro entorno, formas que han persistido durante miles de años y que hoy cobran especial relevancia frente a la crisis ambiental y social que enfrentamos.

En nuestra provincia del Neuquén, los pueblos originarios nos han enseñado durante generaciones que existe una forma diferente de relacionarnos con la naturaleza.

Su concepto de "wallmapu" (territorio) no se limita a un espacio físico, sino que abarca una compleja red de relaciones entre todos los seres que lo habitan. Esta visión se asemeja mucho a la de otros pueblos originarios de nuestra América, como los tojolabales y los quechuas, que procederemos a conocer.

La filosofía tojolabal: un mundo donde todo tiene vida

En las montañas de Chiapas, México, el pueblo tojolabal ha desarrollado durante siglos una forma de pensamiento que desafía profundamente nuestra manera habitual de ver el mundo. Para los tojolabales, el universo no está dividido entre seres vivos y objetos inanimados, como nos han enseñado en la escuela tradicional. En su cosmovisión, todo lo que existe tiene "corazón" o ch'ulel, una fuerza vital que merece respeto y consideración.

Esta idea del "corazón universal" va mucho más allá de una simple metáfora poética. Cuando un campesino tojolabal se dispone a sembrar, no está simplemente depositando semillas en un suelo inerte. Está iniciando un diálogo profundo con la tierra, que es considerada una entidad viva y consciente. Antes de comenzar la siembra, realiza una ceremonia donde pide permiso a la tierra y establece un compromiso de cuidado mutuo. La tierra no es vista como un recurso para explotar, sino como una madre que alimenta y que, a su vez, necesita ser alimentada y respetada.

Este principio se extiende a toda la naturaleza. Las montañas no son simples acumulaciones de rocas, sino guardianes ancestrales del territorio. Los ríos no son solo corrientes de agua, sino venas que llevan la vida a través del paisaje. Hasta las piedras, que para nosotros representan la máxima expresión de lo inerte, son consideradas seres con existencia propia y dignidad.

En la práctica, esta filosofía se traduce en una forma de vida profundamente respetuosa con el entorno. Por ejemplo, cuando necesitan madera para construir, los tojolabales no simplemente talan un árbol. Primero dialogan con él, explican su necesidad y piden permiso. Si deben tomar plantas medicinales, lo hacen con un ritual de agradecimiento y compromiso de preservación. Esta forma de relacionarse con el mundo natural ha permitido la conservación de sus bosques y territorios durante siglos.

La ética biocéntrica: repensar nuestro lugar en el mundo

En medio de la crisis ambiental que enfrentamos en el siglo XXI, la ética biocéntrica emerge como una propuesta revolucionaria que nos invita a transformar radicalmente nuestra relación con la naturaleza. Esta forma de pensamiento, que encuentra profundas resonancias con las filosofías de nuestros pueblos originarios, propone un cambio funda-

mental: dejar de ver al ser humano como el centro y dueño del mundo para reconocernos como parte de una gran red de vida.

En nuestra provincia del Neuquén, donde los conflictos entre el desarrollo económico y la preservación ambiental son parte de nuestra realidad cotidiana, esta perspectiva cobra especial relevancia. Los debates sobre la explotación petrolera en Vaca Muerta, el uso del agua en zonas áridas o la preservación de nuestros bosques andino-patagónicos, son ejemplos concretos donde la ética biocéntrica puede aportar nuevas miradas y soluciones.

El biocentrismo nos enseña que la vida, en todas sus manifestaciones, tiene un valor que va más allá de su utilidad para los seres humanos. Un **coihue** centenario no vale solo por la madera que puede proporcionar, sino por su papel en el ecosistema, por ser hogar de innumerables especies, por su capacidad de regular el clima local y por su propia existencia milenaria. De la misma manera, un cóndor andino no es valioso únicamente por atraer turistas o actuar como carroñero natural del ecosistema, sino por su derecho intrínseco a existir y desarrollar su forma de vida.

El **coihue**, coigüe o roble, es un árbol perenne que crece en el centro y sur de Chile y en el sudoeste de Argentina.

Esta perspectiva nos lleva a cuestionar profundamente nuestro modelo de desarrollo.

¿Es posible pensar en un progreso que no implique la destrucción de otros seres vivos?

¿Podemos construir una sociedad que satisfaga nuestras necesidades sin comprometer la existencia de otras especies?

Estas preguntas son especialmente relevantes en nuestra región, donde la riqueza de recursos naturales nos enfrenta constantemente a decisiones complejas sobre su uso y preservación.

La ética biocéntrica nos propone una nueva forma de entender el desarrollo, basada en el respeto por todas las formas de vida y en la búsqueda de un equilibrio entre las necesidades humanas y la preservación de los ecosistemas.

No se trata de renunciar al progreso, sino de redefinirlo en términos más amplios y sostenibles.

Por ejemplo, cuando pensamos en el desarrollo de nuestra región, podemos considerar alternativas como el turismo responsable, la agricultura sustentable o las energías renovables, que permiten mejorar nuestra calidad de vida sin comprometer la integridad de los ecosistemas.

El principio de relacionalidad quechua: todo está conectado

En las alturas de los Andes, el pueblo quechua ha desarrollado una comprensión del mundo que hoy resulta sorprendentemente moderna y relevante. El principio de relacionalidad, central en su cosmovisión, nos enseña que nada en el universo existe de manera aislada: todo está conectado en una compleja red de relaciones y dependencias mutuas.

Esta visión del mundo se refleja en el concepto de "ayni", que podríamos traducir como reciprocidad o mutualidad. Para los quechuas, cada acción que realizamos tiene repercusiones en todo el entramado de la vida. Cuando cultivamos la tierra, no solo estamos produciendo alimentos, sino participando en un intercambio con la Pachamama (Madre Tierra). Cuando tomamos agua de un río, establecemos una relación que implica responsabilidades y cuidados.

En nuestra realidad neuquina, este principio de relacionalidad cobra especial sentido cuando observamos la interdependencia entre nuestros diversos ecosistemas. Los vientos que soplan desde la cordillera, las aguas que bajan de los glaciares, los bosques que regulan el clima, todo está conectado en un delicado equilibrio. La sequía en la meseta afecta a los crianceros, que a su vez impacta en la economía local, demostrando cómo las relaciones se extienden también al ámbito social y económico.

La metafísica occidental y las filosofías originarias: dos formas de ver el mundo

Cuando hablamos de "metafísica occidental", nos referimos a la forma en que nuestra sociedad moderna entiende y organiza el mundo. Esta manera de pensar tiene sus raíces en la antigua Grecia y se fue desarrollando a lo largo de siglos en Europa, hasta llegar a ser la forma dominante de entender la realidad en gran parte del mundo actual. Sin embargo, no es la única manera de comprender nuestro lugar en el universo.

Imaginen por un momento que están parados frente a un hermoso paisaje de nuestra Patagonia: las montañas nevadas, los lagos cristalinos, los bosques de lengas y ñires. La mirada occidental tradicional vería allí recursos naturales para aprovechar: madera para construir, agua para centrales hidroeléctricas, tierras para urbanizar. En cambio, la mirada de los pueblos originarios vería un territorio vivo, donde cada elemento tiene su propia existencia y dignidad, donde todo está relacionado en un delicado equilibrio que debemos respetar y preservar.

Esta diferencia fundamental en la forma de ver el mundo tiene consecuencias muy concretas en nuestra vida cotidiana. Por ejemplo, cuando en nuestra provincia se debate sobre el desarrollo económico, frecuentemente se presenta como un conflicto entre "progreso" y "preservación". Pero las filosofías originarias nos muestran que este es un falso dilema: el verdadero progreso solo es posible cuando respetamos los ciclos naturales y mantenemos el equilibrio con nuestro entorno.

La metafísica occidental tiende a dividir y separar: naturaleza y cultura, mente y cuerpo, humano y no-humano. En cambio, las filosofías originarias ven conexiones y relaciones donde nosotros vemos separaciones. Para ellas, no existe esa división tajante entre el ser humano y la naturaleza: somos parte de ella, no sus dueños ni sus administradores.

En nuestra vida diaria, esta diferencia se manifiesta en cosas muy simples. Cuando compramos alimentos en el supermercado, la visión occidental nos hace ver productos en estantes. La mirada originaria nos recordaría la conexión con la tierra que los produjo, con los trabajadores que los cultivaron, con el agua y el sol que los hicieron crecer. No

es solo una diferencia filosófica: es una diferencia en la forma de vivir y relacionarnos con todo lo que nos rodea.

Capítulo 4 - Metáforas y verdad

Un viaje a través de diferentes culturas

¿Qué es la verdad?

Cuando hablamos de "verdad", cada cultura y cada época ha tenido su propia forma de entenderla y explicarla. Es como si cada pueblo hubiera encontrado diferentes ventanas para asomarse a la realidad. En nuestra provincia de Neuquén, donde conviven distintas culturas y formas de ver el mundo, esta diversidad de perspectivas cobra especial relevancia para entender quiénes somos y cómo nos relacionamos con nuestro entorno.

La metáfora de la caverna: una historia que nos hace pensar

Hace más de dos mil años, en la antigua Grecia, el filósofo Platón nos contó una historia que todavía hoy nos hace reflexionar. Imaginemos una caverna donde hay personas encadenadas desde que nacieron. Solo pueden mirar hacia una pared donde ven sombras proyectadas por un fuego que está detrás de ellos. Estas sombras son, para estos prisioneros, toda la realidad que conocen.

Un día, uno de los prisioneros logra liberarse y sale de la caverna. Al principio, la luz del sol lo enceguece y le duelen los ojos. Poco a poco, comienza a ver el mundo real: los árboles, el cielo, los colores. Cuando regresa a la caverna para contarles a sus compañeros lo que ha visto, ellos no le creen. ¿Por qué deberían creer que existe algo más allá de las sombras que han visto toda su vida?

Esta historia nos invita a pensar:

¿Cuántas veces creemos que nuestra forma de ver las cosas es la única posible?

¿Qué "cavernas" tenemos en nuestra propia mente?

¿qué "sombras" vemos cuando miramos a las comunidades diferentes a la nuestra?

¿Qué verdades damos por sentadas sin cuestionarlas?

"Las cosas de la naturaleza tienen corazón": la sabiduría tojolabal

Para el pueblo tojolabal, la verdad no es algo que se encuentra en los libros o en complejas teorías, sino en la relación viva con la naturaleza. Cuando dicen que "las cosas tienen corazón", no están hablando de manera poética o figurada: están expresando una verdad profunda sobre cómo entienden el mundo.

En su lengua, no existe la división que nosotros hacemos entre "objetos inanimados" y "seres vivos". Una montaña, un río, una piedra, todos tienen "corazón" (ch'ulel). Esto significa que todo en la naturaleza tiene vida, conciencia y dignidad propia. Esta forma de ver el mundo nos recuerda a la cosmovisión del pueblo mapuche en nuestra región, donde cada elemento natural es un "ngen" (espíritu guardián) que merece respeto y consideración.

Le ética qom y maya: la verdad en la armonía

Para los pueblos Qom, que habitan en el norte de nuestro país, la verdad está íntimamente ligada al concepto de "nam qom", que podríamos traducir como "nuestro modo de

ser". Este modo de ser no es un conjunto de reglas escritas, sino una forma de vida que busca la armonía con la naturaleza y con los demás seres.

Los mayas, por su parte, desarrollaron una comprensión del tiempo y el espacio que todavía hoy nos asombra por su precisión y profundidad. Para ellos, la verdad no era algo fijo y estático, sino algo que se despliega en ciclos, como las estaciones del año o los movimientos de los astros.

Los mayas y su visión del tiempo y el espacio

Los mayas, una de las civilizaciones más avanzadas de Mesoamérica, desarrollaron una comprensión del tiempo y el espacio que aún hoy nos asombra por su precisión, profundidad y simbolismo. Su cosmovisión estaba íntimamente ligada a los ciclos naturales, los movimientos celestes y un concepto dinámico de la verdad, que contrastaba con las ideas lineales y absolutas que predominaron en otras culturas.

Para los mayas, el tiempo no era una línea recta con un inicio y un fin, sino un ciclo eterno que se repite y se renueva constantemente. Esta idea se reflejaba en su famoso **Calendario Maya**, que no solo era una herramienta para medir el tiempo, sino también una guía espiritual y social. Este calendario se componía de varios sistemas interconectados, como el **Tzolk'in** (un ciclo sagrado de 260 días) y el **Haab'** (un año solar de 365 días), que juntos formaban la **Rueda Calendárica**.

El tiempo cíclico también estaba presente en su concepción de los katunes y bak-tunes, períodos más largos que marcaban eras importantes en la historia de la humanidad. Según los mayas, al final de cada ciclo, no ocurría un "fin del mundo", como se malinterpretó en 2012, sino una transición hacia una nueva etapa de renovación y transformación.

El espacio y su relación con el cosmos

El espacio para los mayas no era un concepto abstracto, sino algo profundamente conectado con el cosmos y las fuerzas divinas. Las ciudades mayas estaban diseñadas siguiendo patrones astronómicos, alineadas con los solsticios, equinoccios y las posiciones de los planetas y estrellas. Por ejemplo, la famosa pirámide de Kukulcán en Chichén Itzá muestra un fenómeno sorprendente durante los **equinoccios**, cuando la luz del sol crea la ilusión de una serpiente descendiendo por sus escaleras.

Además, los mayas dividían el universo en tres niveles: el cielo, la tierra y el inframundo, todos interconectados por el Eje del Mundo, representado por el árbol sagrado Ceiba. Esta visión tridimensional del espacio les permitió desarrollar una arquitectura monumental y un arte cargado de simbolismo, que reflejaba su conexión con lo divino.

La verdad en movimiento

En la cosmovisión maya, la verdad no era algo fijo o inmutable, sino algo que se desplegaba y evolucionaba en ciclos, al igual que las estaciones del año o los movimientos de los astros. Esta idea se relaciona con su comprensión del cambio y la transformación como aspectos inevitables de la vida. Para ellos, el universo estaba

en constante movimiento, y cada evento o fenómeno tenía un propósito dentro de un patrón mayor.

Por ejemplo, los mayas creían que los dioses participaban activamente en los ciclos de la naturaleza, y que los seres humanos tenían la responsabilidad de mantener el equilibrio cósmico a través de rituales, ofrendas y actos de respeto hacia la naturaleza.

Legado y asombro moderno

Hoy en día, los aportes de los mayas en astronomía, matemáticas y filosofía nos siguen sorprendiendo. Su capacidad para predecir eclipses, sus conocimientos sobre los ciclos de Venus y su sistema numérico basado en el cero son solo algunos ejemplos de su avanzada comprensión del universo. Pero quizás lo más fascinante de su legado sea su manera de entender el tiempo y el espacio como algo vivo, dinámico y profundamente conectado con la existencia humana.



Equinoccio es el momento del año en que el Sol se encuentra exactamente sobre el ecuador celeste, lo que provoca que el día y la noche tengan una duración aproximadamente igual en todo el planeta.

El Popol Vuh y el “Corazón del cielo”: la verdad en los relatos sagrados

El Popol Vuh, el libro sagrado de los mayas k'iche', nos habla del “Corazón del Cielo” (Uk'u'x Kaj), una forma de entender la verdad suprema no como algo lejano y abstracto, sino como el latido mismo del universo. En sus páginas, encontramos una historia de la creación donde los dioses intentan varias veces crear a los seres humanos, aprendiendo de sus errores y mejorando en cada intento.

La verdad según Nietzsche: un giro revolucionario

Friedrich Nietzsche, un filósofo alemán del siglo XIX, nos propuso una idea que sacudió el pensamiento de su época y que sigue siendo relevante hoy: ¿Y si lo que llamamos “verdad” fuera solo una interpretación entre muchas posibles? Para explicarlo de una manera que podamos entender mejor, pensemos en cómo diferentes personas pueden describir un mismo paisaje de nuestra Patagonia: un científico hablará de la composición geológica, un artista de los colores y las formas, un poblador originario de los espíritus que habitan ese lugar, y un turista de su belleza escénica. ¿Quién tiene la verdad? Según Nietzsche, todas estas miradas son válidas porque cada una capta un aspecto diferente de la realidad.

Nietzsche nos invita a ser valientes y cuestionar las “verdades” que nos han enseñado. Nos dice que muchas veces aceptamos ciertas ideas como verdaderas simplemente porque nos las han repetido muchas veces o porque nos resulta cómodo creer en ellas. En nuestra realidad neuquina, esto nos puede ayudar a pensar: ¿Por qué creemos lo que creemos sobre nuestra historia? ¿Qué otras voces y perspectivas necesitamos escuchar?



Guía de análisis sobre el video **Mentira la verdad IV: Friedrich Nietzsche, Así habló Zaratustra**

- 1) ¿Qué crees que significa la frase "Dios ha muerto" en las ideas de Nietzsche?
- 2) Si tuvieras que vivir este día una y otra vez, ¿qué cambiarías? (piensa en la idea del eterno retorno).
- 3) ¿Por qué crees que Nietzsche habla de un "camello", un "león" y un "niño"? ¿Qué simbolizan estos animales?
- 4) ¿Cómo imaginas que sería el "superhombre" del que habla Nietzsche?
- 5) ¿Qué diferencia hay entre vivir como un "último hombre" y vivir como un "espíritu libre"?
- 6) ¿Por qué Nietzsche dice que los seres humanos somos "un puente" entre lo que fuimos y lo que podemos llegar a ser?
- 7) ¿Qué significa crear algo nuevo según Nietzsche? ¿Por qué el niño es importante en este proceso?
- 8) ¿Creés que necesitamos creer en algo para sentirnos seguros? ¿Por qué?
- 9) ¿Qué significa que el ser humano es "un animal más"? ¿Qué opinás sobre esto?
- 10) ¿Por qué Nietzsche dice que la verdad y la mentira no siempre se pueden distinguir claramente?

La verdad en nuestro tiempo: un diálogo entre culturas

Hoy, en nuestra provincia y en el mundo, necesitamos más que nunca aprender a escuchar diferentes formas de entender la verdad. Cuando hablamos de temas importantes como el cuidado del medio ambiente, el desarrollo económico o la educación, no podemos quedarnos solo con una perspectiva.

La sabiduría de los pueblos originarios, el pensamiento crítico de filósofos como Nietzsche, y nuestras propias experiencias y reflexiones, todo suma para construir una comprensión más rica y completa de la realidad.

Capítulo 5 - La nueva imagen del ser humano

La transformación del modo de vida trajo consigo un cambio profundo en la manera en que los seres humanos se comprendían a sí mismos. Durante el paleolítico, la identidad humana estaba profundamente entrelazada con el mundo natural. Los cazadores-recolectores se veían como parte integral de la naturaleza, en una relación de interdependencia con otros seres vivos y con su **entorno**. Su identidad estaba fuertemente ligada al grupo y a su capacidad de adaptarse al entorno.

Con el desarrollo de la agricultura, emerge una nueva concepción del ser humano como agente transformador. La capacidad de modificar el paisaje, de crear campos de cultivo donde antes había bosques, de domesticar animales y plantas, generó una nueva conciencia del poder humano sobre la naturaleza.

El ser humano comenzó a verse a sí mismo como un ser capaz de dominar y moldear su **entorno** según sus necesidades.

Esta nueva autocomprensión tuvo profundas implicaciones sociales. Como ya vimos en el módulo de historia: la vida sedentaria y la agricultura permitieron la acumulación de excedentes, lo que llevó al surgimiento de las primeras diferencias sociales significativas.

La sociedad comenzó a organizarse de manera más compleja, con roles especializados y jerarquías más definidas. El concepto de propiedad, especialmente en relación con la tierra, emergió como un elemento central en la organización social y en la identidad individual.

Dilemas éticos de la transformación

El nuevo modo de vida neolítico planteó interrogantes éticos que resuenan hasta nuestros días. La relación con la naturaleza se volvió más compleja: si bien el ser humano ganó un mayor control sobre su entorno, también surgieron preguntas sobre los límites y responsabilidades de este poder.

La emergencia de la propiedad privada y las desigualdades sociales generó nuevas tensiones y cuestionamientos morales.

Las sociedades tuvieron que desarrollar normas y valores para regular la convivencia en comunidades más grandes y complejas. La justicia, la distribución de recursos y el poder se convirtieron en temas centrales de la reflexión ética.

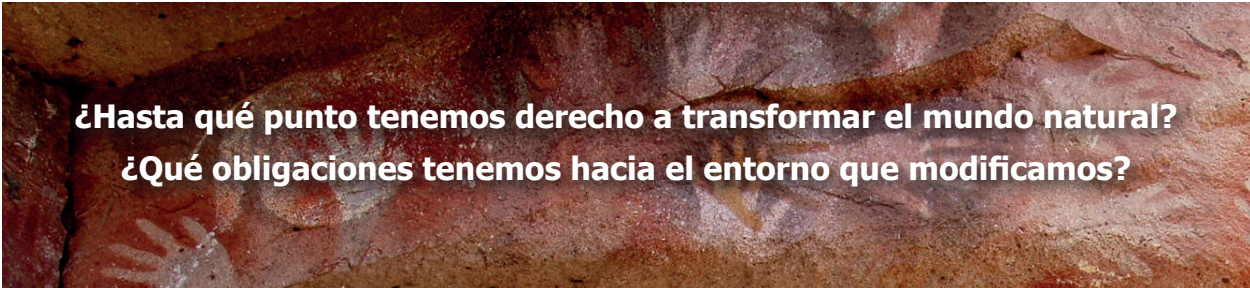

**¿Hasta qué punto tenemos derecho a transformar el mundo natural?
¿Qué obligaciones tenemos hacia el entorno que modificamos?**

Reflexionando sobre nuestro presente

Los cambios que se iniciaron en la Revolución Neolítica continúan resonando en nuestra forma actual de pensar y relacionarnos con el mundo.

Cuando hoy debatimos sobre la crisis climática, la soberanía alimentaria o el desarrollo sustentable, estamos en realidad revisitando preguntas que surgieron hace miles de años:

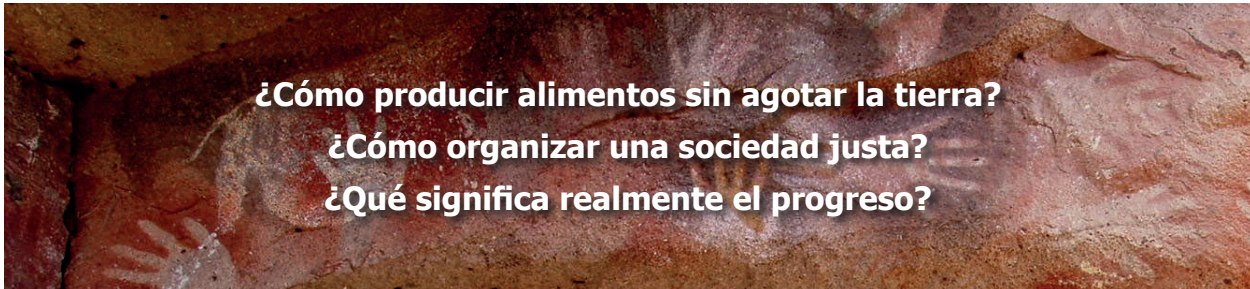

La tecnología actual nos permite transformar el mundo de maneras que nuestros ancestros neolíticos nunca hubieran imaginado. Sin embargo, las preguntas fundamentales siguen siendo similares. Al igual que ellos, nos enfrentamos al desafío de equilibrar nuestras necesidades con la preservación del entorno natural.

La diferencia es que ahora nuestras decisiones tienen un impacto global.

IMPACTO DEL NEOLÍTICO EN LOS ROLES DE GÉNERO

La Revolución Neolítica no solo transformó la relación del ser humano con la naturaleza, sino que también reconfiguró radicalmente las dinámicas de género.

Antes del Neolítico, las sociedades de cazadores-recolectores funcionaban con una relativa igualdad entre hombres y mujeres. Estudios arqueológicos revelan que **las mujeres eran las principales proveedoras de alimento**, aportando entre el 60% y 80% de la dieta a través de la recolección de plantas, frutos y pequeños animales. Esta contribución esencial, sumada a la movilidad constante de estos grupos —que impedía la acumulación de propiedades—, mantenía las jerarquías sociales más flexibles y difusas.

Con la llegada del Neolítico, la sedentarización y la agricultura introdujeron cambios profundos en los roles de género. La necesidad de fuerza física para labores como arar la tierra, construir canales de riego y defender los cultivos de invasores llevó a una **división sexual del trabajo** que asoció estas nuevas actividades “estratégicas” con lo masculino.

Mientras los hombres asumían tareas vinculadas al espacio público —y por tanto al poder—, **las mujeres fueron gradualmente relegadas al ámbito doméstico**.

Sin embargo, su papel siguió siendo crucial en aspectos menos visibles, pero igualmente indispensables, como la selección y almacenamiento de semillas.

El cambio más drástico, no obstante, fue la consolidación del **patriarcado como sistema social**.

La propiedad de la tierra —ahora un bien heredable— pasó a transmitirse por línea masculina, creando linajes que privilegiaban a los hombres.

Evidencias arqueológicas como las tumbas de Jericó (Palestina, 6,000 a.C.) reflejan esta transformación: los hombres eran enterrados con sus herramientas agrícolas (azadas y hoces), símbolos de su nuevo estatus, mientras que los ajueres funerarios femeninos se limitaban a objetos domésticos. Este sistema, que equiparaba la propiedad con el poder, sentó las bases de desigualdades de género que, en cierta medida, persisten hasta hoy.

Reflexión:

“¿Cómo habría sido la historia si las sociedades neolíticas hubieran valorado igualmente el trabajo reproductivo (ej. cuidado de semillas) y el productivo (ej. cultivo)? ¿Qué aprendizajes nos dejan las sociedades pre-agrícolas para construir equidad?”

Reflexión:

“¿Por qué hoy seguimos asociando ‘fuerza’ con masculinidad? ¿Tendrá que ver con que esos estereotipos nacieron hace 10,000 años?”

Debate:

“¿Fue el Neolítico un ‘progreso’ para las mujeres?”

Conexión local:

“Investiguen: ¿Cómo dividían las tareas los pueblos originarios de la Patagonia? Comparen con la sociedad actual de **Neuquén**”.

Reflexión final

La Revolución Neolítica no fue simplemente un cambio en la forma de obtener alimentos: fue una transformación radical en la manera de pensar y estar en el mundo. Comprender esta transformación nos ayuda a entender mejor quiénes somos y, tal vez más importante aún, a imaginar quiénes podríamos ser.

En un momento en que la humanidad enfrenta desafíos globales sin precedentes, volver a pensar estos cambios fundamentales puede ayudarnos a encontrar nuevos caminos hacia el futuro.

LA REVOLUCIÓN NEOLÍTICA Y LA ECONOMÍA



LA REVOLUCIÓN NEOLÍTICA Y LA ECONOMÍA

Los orígenes de la organización económica humana

Introducción: el gran cambio económico

La Revolución Neolítica representa el momento fundacional de la economía como actividad humana organizada. Antes de este período, nuestros antepasados vivían, como viste en el módulo de historia, en una economía de subsistencia basada en la caza y la recolección, donde la principal preocupación era la obtención inmediata de alimentos. Sin embargo, el desarrollo de la agricultura y la ganadería transformó radicalmente no solo la forma de obtener recursos, sino que dio origen a conceptos económicos que persisten hasta nuestros días.

Capítulo 1 - Del sustento a la producción

En los albores de la humanidad, nuestros antepasados vivían en pequeñas comunidades nómadas que rara vez superaban las treinta personas. Su vida económica estaba íntimamente ligada a los ritmos de la naturaleza, moviéndose al compás de las estaciones y siguiendo las migraciones de los animales. La supervivencia dependía de un profundo conocimiento del entorno: sabían qué frutos recolectar en cada época, dónde encontrar agua durante las sequías y cómo rastrear las manadas de animales que cazaban. Esta forma de vida, aunque sostenible, no permitía la acumulación significativa de bienes ni el desarrollo de estructuras económicas complejas.

La transformación hacia la agricultura representa uno de los cambios más profundos en la historia de la humanidad. Este proceso comenzó hace aproximadamente 12.000 años, coincidiendo con el final de la última era glacial, cuando el clima se volvió más estable y favorable para el cultivo. Lo fascinante de esta transición es que ocurrió de manera independiente en diferentes partes del mundo: mientras en el Medio Oriente se comenzaba a experimentar con el **cultivo de trigo y cebada**, en Asia Oriental se desarrollaba el **cultivo del arroz**, y en América, las poblaciones locales domesticaban el **maíz y la papa**. Cada región adaptó sus prácticas agrícolas a sus condiciones específicas, desarrollando técnicas únicas de cultivo y domesticación.

La revolución agrícola transformó radicalmente la manera en que los seres humanos se relacionaban con su entorno y entre sí. Por primera vez en la historia, las comunidades necesitaron desarrollar sistemas de planificación a largo plazo. Ya no bastaba con conocer dónde encontrar alimento; ahora era necesario entender **los ciclos completos de cultivo, desde la siembra hasta la cosecha**. Esta nueva realidad exigió el desarrollo de técnicas de almacenamiento y preservación de alimentos, lo que a su vez llevó a la construcción de las primeras estructuras permanentes dedicadas a guardar el excedente de producción.

La gestión de recursos se volvió más compleja y sofisticada. Las comunidades agrícolas aprendieron a seleccionar las mejores semillas para la siguiente temporada, desarrollaron sistemas de riego y comenzaron a comprender la importancia de mantener la fertilidad del suelo. **La domesticación de animales** añadió otra dimensión a esta revolución económica, proporcionando no solo alimento sino también fuerza de trabajo para las tareas agrícolas.

El impacto de estos cambios fue profundo y multifacético. **La capacidad de producir más alimentos en menos espacio** permitió el crecimiento de las poblaciones y el establecimiento de los primeros asentamientos permanentes. La vida sedentaria, a su vez, facilitó el desarrollo de nuevas tecnologías y oficios especializados. Los artesanos podían ahora dedicarse a perfeccionar sus habilidades, ya que no necesitaban participar directamente en la producción de alimentos.

El surgimiento de excedentes agrícolas transformó fundamentalmente las relaciones sociales y económicas. Por primera vez en la historia, las comunidades necesitaron desarrollar **sistemas para gestionar y distribuir estos excedentes**, lo que llevó al nacimiento de las primeras formas de comercio organizado y, eventualmente, a la creación de sistemas de contabilidad y registro.

Sin embargo, esta transición no estuvo exenta de desafíos. Las comunidades agrícolas enfrentaron nuevos problemas que requerían soluciones innovadoras. **El sedentarismo trajo consigo la necesidad de proteger los cultivos** tanto de las inclemencias del tiempo como de otros grupos humanos. Las enfermedades se propagaban más fácilmente en los asentamientos permanentes, y la dependencia de un número limitado de cultivos hacía a las comunidades más vulnerables a las hambrunas cuando las cosechas fallaban.

La comprensión de esta transición fundamental sigue siendo relevante en la actualidad. Los desafíos que enfrentamos hoy en términos de **seguridad alimentaria, sostenibilidad agrícola y gestión de recursos** tienen sus raíces en esta antigua revolución. Las lecciones aprendidas durante esta transformación pueden ofrecer perspectivas valiosas para abordar los **retos contemporáneos de la producción de alimentos y la gestión de recursos naturales**.



Capítulo 2 - El nacimiento de la propiedad

La Revolución Neolítica marcó una transformación radical en la forma en que los seres humanos concebían su relación con el territorio. Durante miles de años, las bandas de cazadores-recolectores habían considerado la tierra como un espacio común, un recurso compartido que no pertenecía a nadie en particular. Sin embargo, la transición hacia la agricultura sedentaria cambió esta perspectiva de manera fundamental, ya que las comunidades comenzaron a invertir tiempo y esfuerzo significativo en parcelas específicas de tierra.

La necesidad de proteger las inversiones agrícolas llevó al desarrollo de los primeros sistemas de propiedad. Los agricultores, que dedicaban meses de trabajo a preparar la tierra, sembrar y mantener los cultivos, necesitaban garantías de que podrían cosechar los frutos de su labor. Esta necesidad práctica dio origen a las primeras formas de propiedad privada, inicialmente reconocidas a través de acuerdos comunales y posteriormente formalizadas en las primeras sociedades organizadas.

La introducción de la propiedad de la tierra tuvo consecuencias profundas en la estructura social. Por primera vez en la historia humana, surgió la posibilidad de acumular riqueza significativa en forma de tierra y su producción. Las familias o grupos que controlaban las tierras más fértiles, con mejor acceso al agua o ubicadas en lugares estratégicos, comenzaron a acumular excedentes mayores que sus vecinos, estableciendo las bases de la primera desigualdad económica estructural.

Los primeros sistemas de propiedad no eran tan rígidos como los conocemos hoy. Las comunidades desarrollaron diversos modelos de tenencia de la tierra, que incluían tanto parcelas familiares como tierras comunales. La propiedad a menudo estaba vinculada a obligaciones sociales y religiosas, y las decisiones sobre el uso de la tierra frecuentemente se tomaban a nivel comunitario. Sin embargo, con el tiempo, estos sistemas evolucionaron hacia formas más individualizadas de propiedad.

La institucionalización de la propiedad de la tierra tuvo efectos duraderos en el desarrollo de las sociedades humanas. Condujo a:

La creación de **los primeros sistemas legales formales**, necesarios para resolver disputas sobre límites y derechos de propiedad.

El surgimiento de estructuras de poder más complejas, donde el control de la tierra se convirtió en una fuente fundamental de autoridad política.

El desarrollo de sistemas de herencia que permitían la transmisión intergeneracional de la riqueza, consolidando así las desigualdades sociales.

La propiedad de la tierra no solo transformó las relaciones económicas, sino que también alteró profundamente el tejido social de las comunidades humanas. Las disputas por la tierra se convirtieron en una fuente común de conflicto, requiriendo nuevos mecanismos de resolución y contribuyendo al desarrollo de las primeras instituciones jurídicas. La capacidad de acumular y heredar tierra creó las primeras dinastías de familias poderosas, estableciendo las bases para las futuras estructuras de clase social.

La revolución en los derechos de propiedad iniciada en el Neolítico continúa influyendo en nuestras sociedades actuales. Los debates contemporáneos sobre la distribución de la tierra, el acceso a los recursos naturales y la desigualdad económica tienen sus raíces en esta transformación fundamental de la relación humana con el territorio. La comprensión de estos orígenes históricos puede aportar perspectivas valiosas para abordar los desafíos actuales de justicia social y económica.

Capítulo 3 - La primera división del trabajo

La transición hacia comunidades agrícolas sedentarias marcó el nacimiento de uno de los conceptos más fundamentales en la historia económica: la división del trabajo. Este cambio representó una ruptura radical con el modelo previo de las sociedades cazadoras-recolectoras, donde prácticamente todos los miembros realizaban tareas similares. En las nuevas comunidades sedentarias, la complejidad de la vida establecida exigió una organización más sofisticada del trabajo y los recursos.

La división del trabajo emergió de manera gradual pero sistemática. Mientras algunos miembros de la comunidad perfeccionaban sus técnicas agrícolas, aprendiendo los ciclos de cultivo y las características del suelo, otros desarrollaban habilidades específicas en la construcción de viviendas y estructuras comunales. Los artesanos, por su parte, dedicaban su tiempo a perfeccionar la fabricación de herramientas cada vez más sofisticadas, mejorando constantemente sus técnicas y diseños. Paralelamente, surgió un grupo dedicado a la administración de los recursos comunales, estableciendo las bases de las primeras estructuras organizativas formales.

La especialización transformó profundamente la eficiencia productiva de las comunidades. Cuando los individuos podían concentrarse en tareas específicas, naturalmente desarrollaban mayor destreza y conocimiento en sus áreas. Un alfarero que dedicaba todo su tiempo a trabajar con arcilla no solo producía más vasijas, sino que estas eran de mejor calidad y más duraderas. Lo mismo ocurría con los tejedores, los constructores y los agricultores especializados. Esta mejora en la calidad y cantidad de la producción beneficiaba a toda la comunidad.

La nueva organización del trabajo creó una red de interdependencias que transformó la estructura social. Ya no era posible que cada familia fuera autosuficiente; el agricultor necesitaba las herramientas del herrero, quien a su vez dependía del agricultor para su alimentación. Esta interdependencia fortaleció los vínculos comunitarios y fomentó el desarrollo de sistemas de cooperación más complejos. Las comunidades comenzaron a desarrollar mecanismos de coordinación y distribución más sofisticados para asegurar que las necesidades de todos fueran satisfechas.

La transmisión del conocimiento especializado se convirtió en un aspecto crucial de la vida comunitaria. Los artesanos experimentados comenzaron a formar aprendices, estableciendo las primeras formas de educación profesional. Este sistema de aprendizaje no solo garantizaba la continuidad de los oficios esenciales, sino que también permitía la acumulación y mejora continua del conocimiento técnico. Los oficios se convirtieron en tradiciones familiares, con conocimientos y técnicas que se transmitían de generación en generación.

La **especialización** laboral introdujo **nuevas formas de jerarquía social basadas en la habilidad y el conocimiento**. El dominio de oficios complejos o especialmente valorados confería prestigio y estatus dentro de la comunidad. Los individuos ya no eran valorados únicamente por su fuerza física o capacidad de caza, sino por su maestría en oficios específicos y su contribución al bienestar colectivo.

Esta transformación fundamental en la organización del trabajo humano estableció patrones que continúan influyendo en nuestras sociedades actuales. La especialización profesional, la formación técnica y la interdependencia económica que caracterizan al mundo moderno tienen sus raíces en estas primeras experiencias de división del trabajo. La comprensión de este proceso histórico nos ayuda a entender mejor la evolución de nuestras propias estructuras económicas y sociales.

Capítulo 4 - El surgimiento del excedente económico

El surgimiento del excedente económico representa uno de los cambios más trascendentales en la historia de la humanidad: la capacidad de producir más de lo necesario para la supervivencia inmediata. Esta innovación transformó fundamentalmente la organización social y económica de las primeras sociedades agrícolas, marcando un antes y un después en el desarrollo de la civilización.

La posibilidad de almacenar alimentos más allá de las necesidades inmediatas permitió una transformación radical en la organización del trabajo. Por primera vez en la historia, las comunidades podían mantener a miembros que no se dedicaban directamente a la producción de alimentos. Surgieron así nuevos roles especializados: artesanos que podían dedicar todo su tiempo a perfeccionar sus técnicas, constructores que desarrollaban estructuras más complejas, y sacerdotes que se concentraban en actividades rituales y espirituales. Esta diversificación social fue posible únicamente porque los agricultores producían suficientes excedentes para sostener a estos nuevos especialistas.

El manejo del excedente económico requirió el desarrollo de sistemas completamente nuevos de organización. Las sociedades tuvieron que crear métodos efectivos de almacenamiento y conservación de alimentos, lo que llevó al desarrollo de técnicas innovadoras de preservación y la construcción de las primeras estructuras especializadas de almacenamiento. Paralelamente, surgió la necesidad de sistemas de contabilidad y registro para controlar estos recursos, lo que eventualmente contribuiría al desarrollo de las primeras formas de escritura.

La gestión del excedente demandó el desarrollo de sistemas administrativos cada vez más sofisticados. Las comunidades necesitaban coordinar no solo el almacenamiento de recursos, sino también su **distribución equitativa y su comercio**. Esto llevó al surgimiento de los primeros administradores especializados, quienes desarrollaron métodos para registrar, contabilizar y distribuir los recursos acumulados. La necesidad de gestionar estos excedentes de manera eficiente sentó las bases para las primeras formas de organización administrativa formal.

El excedente económico catalizó el desarrollo de las primeras formas de comercio organizado. Las comunidades que producían más de lo que necesitaban podían intercambiar sus excedentes por otros bienes deseables, lo que llevó al establecimiento de **las primeras redes comerciales**. Este intercambio no solo facilitó la distribución de recursos entre diferentes regiones, sino que también estimuló la especialización productiva y el desarrollo de nuevas tecnologías.

La capacidad de generar y gestionar excedentes económicos continúa siendo un pilar fundamental de la **organización económica moderna**. Los sistemas de almacenamiento, contabilidad, distribución y administración que surgieron en respuesta a los primeros excedentes agrícolas sentaron las bases para el desarrollo de las economías complejas que conocemos hoy. La comprensión de esta transformación histórica nos ayuda a entender mejor los fundamentos de nuestros propios sistemas económicos y sociales.

Las primeras formas de intercambio

El surgimiento de los sistemas de intercambio fue una consecuencia natural de la especialización del trabajo y la generación de excedentes. Las primeras comunidades

agrícolas comenzaron estableciendo sistemas de trueque simples, donde los bienes se intercambiaban directamente entre productores. Este sistema inicial, aunque básico, sentó las bases para el desarrollo de formas más complejas de comercio.

La evolución desde el trueque simple hacia sistemas más sofisticados de intercambio fue gradual pero constante. Las comunidades comenzaron a establecer lugares específicos para el intercambio, creando los primeros mercados organizados. Estos espacios no solo facilitaban el intercambio de bienes, sino que también funcionaban como centros de interacción social y cultural, donde las diferentes comunidades podían encontrarse regularmente para comerciar.

Con el tiempo, se establecieron **rutas comerciales** bien definidas que conectaban diferentes comunidades y regiones. Estas rutas se desarrollaron tanto por tierra como por agua, aprovechando ríos y costas para el transporte de mercancías. Los comerciantes comenzaron a especializarse en el transporte de bienes específicos, y las comunidades ubicadas estratégicamente en estas rutas prosperaron como centros de intercambio. Las primeras caravanas comerciales utilizaban animales de carga para transportar mercancías a través de largas distancias, estableciendo conexiones entre regiones distantes.

La necesidad de hacer el comercio más eficiente llevó al desarrollo de los **primeros sistemas estandarizados de medición y peso**. Las comunidades comenzaron a crear unidades de medida comunes para facilitar el intercambio justo de bienes. Estas primeras formas de estandarización fueron fundamentales para el desarrollo del comercio a larga distancia y sentaron las bases para sistemas más complejos de valoración.

El comercio regular entre comunidades llevó al **desarrollo de nociones más sofisticadas de valor**. Aunque aún no existía la moneda como la conocemos hoy, las sociedades comenzaron a establecer equivalencias aproximadas entre diferentes bienes. Ciertos productos, como los metales preciosos o la sal, comenzaron a funcionar como referencias de valor, facilitando intercambios más complejos que el simple trueque directo.

El intercambio comercial no se limitó a los bienes materiales. Las rutas comerciales se convirtieron en vías para la transmisión de ideas, tecnologías y prácticas culturales. Los comerciantes no solo transportaban mercancías, sino que también difundían conocimientos, técnicas artesanales y nuevas formas de organización social entre las diferentes comunidades.

Con el desarrollo del comercio, surgieron los **primeros especialistas en intercambio**: comerciantes que dedicaban todo su tiempo a facilitar transacciones entre diferentes comunidades. Estos primeros comerciantes desarrollaron habilidades específicas, como el conocimiento de rutas, la capacidad de negociación y la comprensión de diferentes sistemas de valor, convirtiéndose en figuras clave para la economía primitiva.

Las estructuras básicas del comercio establecidas en estos primeros intercambios continúan influyendo en nuestros sistemas comerciales actuales. Los principios de establecimiento de valor, la importancia de las rutas comerciales y la necesidad de sistemas estandarizados de medición siguen siendo fundamentales en el comercio moderno, demostrando la importancia duradera de estas innovaciones tempranas.

Reflexiones sobre la economía actual

Los cambios económicos iniciados en la Revolución Neolítica continúan moldeando nuestra realidad económica actual. Conceptos como:

- La propiedad privada
- La división del trabajo
- La producción de excedentes
- La necesidad de sistemas de intercambio
- La gestión y administración de recursos

Todos estos elementos, que hoy consideramos fundamentales en la economía moderna, tienen sus raíces en esta transformación histórica.

Capítulo 5 - Economía y género

Cómo la revolución agrícola redefinió el trabajo femenino y masculino

La agricultura no fue solo un cambio tecnológico, sino **una revolución social con consecuencias de género**. Mientras las sociedades cazadoras-recolectoras distribuían tareas según habilidades (las mujeres aportaban hasta el 80% de la dieta mediante recolección), el sedentarismo introdujo **una división rígida del trabajo** vinculada a por lo menos dos factores:

- **La propiedad de la tierra:** cultivar exigía control territorial, lo que favoreció la acumulación.
- **La fuerza física:** las mujeres neolíticas tenían los huesos de los brazos aproximadamente un 30% más fuertes que los de las mujeres modernas no atletas.

Dato clave: en Göbekli Tepe (Turquía), las primeras estatuillas femeninas simbolizaban fertilidad agrícola, pero hacia el 6000 a.C., fueron reemplazadas por iconos masculinos con herramientas.

¿Cómo sabemos que los hombres controlaban las herramientas agrícolas?

La evidencia arqueológica de tumbas neolíticas revela un patrón claro:

En yacimientos como Jericó (6000 a.C.), los entierros masculinos suelen incluir herramientas de cultivo (arados, hoces) asociadas a símbolos de estatus, como collares de cuentas u ornamentos. Estos objetos aparecen colocados junto al cuerpo, como si fueran posesiones personales.

En contraste, las tumbas femeninas contienen utensilios de procesamiento (molinos, husos) o artefactos domésticos, pero casi nunca herramientas para labrar la tierra.

Esto no implica que las mujeres no participaran en la agricultura, sino que su rol se vinculaba mayormente a transformar los productos (moler granos, tejer) más que a controlar los medios de producción (la tierra y sus instrumentos). La distribución desigual de estos objetos en las tumbas sugiere una división jerárquica del trabajo, donde los hombres gestionaban los recursos estratégicos.

Herencia patrilineal: cómo la tierra se convirtió en un mecanismo de exclusión para las mujeres

El análisis de restos arqueológicos y estudios genéticos nos permite comprender cómo, durante el Neolítico, se estableció un sistema de transmisión de la propiedad que beneficiaba a los varones y marginaba a las mujeres. Este fenómeno no fue casual, sino que respondió a una lógica económica y social que buscaba consolidar el poder en determinados grupos.

En las sociedades agrícolas tempranas, la tierra se transformó en el principal medio de producción. Quien controlaba la tierra, controlaba el alimento y, por lo tanto, el poder. Los estudios realizados en cementerios neolíticos de Europa central, como los de Talheim en Alemania, muestran un patrón claro: los varones eran enterrados generación tras generación en las mismas parcelas familiares, lo que sugiere una fuerte conexión con el territorio.

Por el contrario, las mujeres aparecen en tumbas alejadas de su lugar de origen. Los análisis de ADN revelan que, al casarse, las mujeres debían trasladarse a las tierras de sus esposos, perdiendo así todo vínculo con su tierra natal. Este sistema, conocido como patrilocalidad, reforzaba la concentración de la propiedad en manos masculinas.

El estudio de los enterramientos neolíticos en Europa (aproximadamente 5000 a.C.) muestra una sociedad compleja donde tanto hombres como mujeres participaban en la producción agrícola. Los ajuares funerarios incluían diversos elementos como herramientas, cerámica y restos de alimentos, reflejando una sociedad donde los roles y las responsabilidades estaban distribuidos entre diferentes miembros de la comunidad.

Este sistema de herencia patrilineal no era inevitable ni "natural". Fue una construcción social que respondía a intereses concretos: al vincular tierra, linaje masculino y riqueza, se evitaba la fragmentación de la propiedad y se consolidaba el poder de ciertos grupos. Las mujeres, aunque esenciales en la producción agrícola (como lo demuestran sus restos con marcas de intenso trabajo físico), quedaron excluidas del control de los medios de producción.

Reflexión:

¿Por qué las sociedades neolíticas vincularon tierra con masculinidad? ¿Podría haber sido diferente?

¿Cómo creen que estos patrones históricos se relacionan con las desigualdades de género actuales en el acceso a la tierra?

El trabajo invisible: la economía doméstica y el rol no reconocido de las mujeres

Durante el Neolítico, mientras los hombres aparecían asociados al cultivo de la tierra y al control de los recursos, las mujeres desarrollaban tareas fundamentales para la supervivencia del grupo, aunque su labor rara vez era valorada como parte de la producción económica. La arqueología nos permite reconstruir estas actividades a través de evidencias físicas y simbólicas que revelan una división del trabajo marcada por la desigualdad.

En sitios como Catal Hüyük (Turquía), el análisis en cerámicas demostró que el 90% de las vasijas fueron creadas por mujeres. Estas piezas no eran simples objetos decorativos: permitían almacenar granos, conservar alimentos y procesar materias primas. Sin embargo, su fabricación no se consideraba "trabajo productivo" en el sentido económico, sino una extensión natural de las labores domésticas. Esta invisibilización tiene paralelos hoy: ¿cuántas tareas esenciales realizadas mayoritariamente por mujeres siguen sin ser reconocidas como aporte económico?

Los restos óseos de mujeres neolíticas cuentan otra parte de esta historia. En yacimientos desde Sudán hasta Europa central, los esqueletos femeninos presentan artritis severa, deformaciones vertebrales y desgaste articular, consecuencia de horas diarias moliendo granos. Estudios experimentales muestran que procesar 1 kg de trigo requería al menos cuatro horas de trabajo con piedras de moler. Esta actividad, repetida día tras día, garantizaba la alimentación del grupo, pero no otorgaba derechos ni reconocimiento.

La crianza también operó como un mecanismo de exclusión. Figurillas de mujeres con niños halladas en Anatolia aparecen exclusivamente en contextos domésticos (hornos, áreas de procesamiento de alimentos), nunca en espacios públicos o rituales. Esto sugiere que la maternidad las confinaba simbólica y físicamente al ámbito privado, limitando su participación en decisiones comunitarias. Un paralelo contemporáneo podría ser cómo los cuidados no remunerados siguen afectando la autonomía económica de las mujeres.

La economía no solo trata de dinero y mercancías. Existe otra forma de entender la economía: como el conjunto de actividades que hacen posible que la vida continúe y se desarrolle. Esta perspectiva nos ayuda a ver y valorar trabajos que tradicionalmente han sido invisibilizados.

¿Alguna vez te preguntaste quién se ocupa de que todo funcione en tu casa? Existe un trabajo fundamental que muchas veces no se ve ni se valora. Este incluye:

- Preparar los alimentos
- Mantener limpio y ordenado el hogar
- Cuidar a niños, ancianos y enfermos
- Organizar las tareas domésticas
- Gestionar el presupuesto familiar

Estas tareas, históricamente realizadas por mujeres, son tan importantes como cualquier trabajo remunerado, porque sin ellas la vida cotidiana sería imposible.

Imaginá que tu día es como un iceberg: lo que se ve por encima del agua son las actividades "oficiales" (ir a la escuela, hacer deportes), pero debajo hay una enorme cantidad de trabajo invisible que hace posible todo lo demás:

- Lavar y planchar la ropa
- Hacer las compras
- Ayudar con las tareas escolares
- Cuidar cuando alguien está enfermo
- Mantener las relaciones familiares

El tiempo es un recurso valioso que no se distribuye equitativamente:

- Las mujeres dedican en promedio más de 6 horas diarias a tareas de cuidado
- Los hombres dedican en promedio 2 o 3 horas
- Este trabajo no remunerado equivale al 15.9% del PIB en Argentina

Reflexión:

Si hoy valoráramos el pan solo por el momento en que el panadero lo hornea, ignorando a quienes siembran el trigo, lo cosechan, lo muelen y amasan, estaríamos repitiendo la lógica neolítica. ¿Qué sectores de la economía actual funcionan bajo esta misma dinámica de invisibilización?

¿Por qué importa esta historia hoy?

Patrones que persisten:

- Brecha salarial: en Argentina, las tareas de cuidado (heredadas del rol doméstico neolítico) representan el 76% del trabajo no remunerado de mujeres (INDEC, 2022).
- Propiedad rural: en Neuquén, una minoría de las tierras productivas están a nombre de mujeres, pese a que ellas realizan un alto porcentaje del trabajo agrícola (INTA).

Actividad propuesta

Investiguen: ¿qué políticas públicas en Neuquén buscan revertir estas desigualdades? Comparen con medidas de otras provincias y otros países.



Capítulo 6 - Satisfactores y necesidades

Un debate necesario sobre la abundancia y la escasez

En nuestra sociedad actual, constantemente escuchamos que “no hay suficiente para todos” o que “los recursos son escasos”. Estas afirmaciones, que parecen verdades absolutas, merecen ser analizadas críticamente.

Para comenzar este análisis, es fundamental comprender que las necesidades humanas son universales y han estado presentes en todas las sociedades a lo largo de la historia. Sin embargo, la forma en que diferentes culturas y épocas han satisfecho estas necesidades ha variado enormemente.

Comprendiendo las necesidades humanas

Las necesidades humanas conforman un sistema complejo e interrelacionado que va mucho más allá de la simple supervivencia. Cuando hablamos de necesidades, no nos referimos únicamente a la alimentación o el abrigo. El ser humano, como ser social y cultural, requiere de múltiples elementos para desarrollarse plenamente. Pensemos, por ejemplo, en la necesidad de afecto: no basta con tener comida y techo si nos sentimos solos o aislados. O en la necesidad de participación: ¿de qué sirve tener todas las comodidades materiales si no podemos expresar nuestras ideas o participar en las decisiones que afectan a nuestra comunidad?

Más allá de la escasez: desmontando un mito

La idea de la escasez como algo natural e inevitable ha sido utilizada históricamente para justificar desigualdades y sistemas de distribución injustos. Sin embargo, la realidad nos muestra una situación paradójica que merece nuestra atención y análisis crítico. En nuestro mundo contemporáneo, la producción de alimentos alcanza niveles históricos nunca antes vistos. Los avances tecnológicos y productivos nos han llevado a generar recursos suficientes para satisfacer las necesidades básicas de toda la población mundial. No obstante, seguimos enfrentando situaciones de hambre y carencia en grandes sectores de la población.

Esta contradicción se hace evidente cuando analizamos el sistema alimentario global. Actualmente, la producción mundial de alimentos sería suficiente para alimentar a 10.000 millones de personas, superando ampliamente la población actual del planeta. Sin embargo, mientras los supermercados de algunas regiones desechan toneladas de alimentos en perfecto estado, en otras zonas millones de personas sufren hambre. Esta situación nos demuestra que el problema no radica en la cantidad de recursos disponibles, sino en cómo estos se distribuyen y quiénes tienen acceso a ellos.

Los satisfactores: una nueva forma de pensar las soluciones

Los satisfactores representan las formas en que las sociedades organizan y deciden cubrir las necesidades de sus integrantes. Este concepto es fundamental para entender que no existe una única manera de satisfacer nuestras necesidades.

Por ejemplo, la necesidad de alimentación puede satisfacerse de múltiples formas: desde la producción industrial a gran escala hasta la agricultura familiar y comunitaria.

Cada forma de satisfacción tiene diferentes impactos en la sociedad y el ambiente.

En nuestra región patagónica, tenemos ejemplos muy claros de esto. Las comunidades mapuches tradicionalmente han logrado satisfacer sus necesidades a través de una relación armónica con la naturaleza, desarrollando prácticas sustentables que han perdurado por generaciones. Este conocimiento ancestral nos demuestra que existen alternativas a los modelos de consumo actuales, alternativas que respetan tanto a las personas como al ambiente.

La distribución: el verdadero desafío de nuestro tiempo

El problema de la distribución representa uno de los mayores desafíos de nuestra época. No se trata simplemente de producir más, sino de garantizar que los recursos lleguen a quienes los necesitan. En nuestra provincia de Neuquén, este debate cobra especial relevancia cuando pensamos en recursos como el agua, la energía o la tierra. ¿Cómo aseguramos que estos recursos beneficien a toda la población y no solo a algunos sectores?

La distribución justa de los recursos no es solo una cuestión económica, sino fundamentalmente política y social. Implica decisiones sobre cómo organizamos nuestra sociedad y qué priorizamos como comunidad. Por ejemplo, mientras existen tierras productivas sin utilizar, hay familias sin acceso a espacios para cultivar sus alimentos. Mientras se desperdician alimentos en algunas zonas, en otras hay necesidades básicas insatisfechas.

Construyendo alternativas: de la teoría a la ráctica

En estos tiempos, es fundamental comprender que existen múltiples formas de satisfacer nuestras necesidades. Algunas de estas formas contribuyen al bienestar colectivo, mientras que otras pueden generar problemas tanto individuales como sociales. Por ejemplo, la necesidad de recreación puede satisfacerse a través de actividades que fortalecen los lazos comunitarios, como las fiestas populares o los encuentros deportivos barriales, o mediante el consumo individual de entretenimiento digital que, aunque válido, podría llevarnos al aislamiento.

En Neuquén, tenemos ejemplos valiosos de satisfactores positivos que emergen de nuestra propia cultura y tradiciones. Las ferias de productores locales no solo satisfacen necesidades de alimentación, sino que también fortalecen la economía local y los vínculos sociales. Los centros culturales comunitarios no son solo espacios de entretenimiento, sino lugares donde se construye identidad y sentido de pertenencia.

Para pensar:

- ¿Qué necesidades consideras más importantes en tu vida diaria?
- ¿Cómo satisfaces esas necesidades?
- ¿Conoces personas que satisfacen las mismas necesidades de manera diferente?

Reflexión final

La Revolución Neolítica no solo transformó la forma en que los seres humanos obtenían sus alimentos; **estableció las bases fundamentales de la organización económica** que persiste hasta nuestros días. Comprender estos orígenes nos ayuda a entender mejor los desafíos económicos actuales y nos permite reflexionar sobre posibles alternativas para el futuro.

GEOGRAFÍA: LA REVOLUCIÓN NEOLÍTICA Y LA TRANSFORMACIÓN DE LOS ESPACIOS GEOGRÁFICOS



Capítulo 1 - Primeros asentamientos humanos

Condiciones geográficas favorables para la agricultura

Durante mucho tiempo, la historia tradicional nos ha presentado una visión simplificada sobre el surgimiento de la agricultura, sugiriendo que las sociedades humanas simplemente “descubrieron” lugares con condiciones ideales para cultivar. Sin embargo, la realidad fue mucho más compleja y fascinante. Las llamadas “condiciones favorables” no fueron simplemente encontradas, sino construidas a través de siglos de observación, experimentación y trabajo colectivo.

Las diferentes sociedades desarrollaron formas muy distintas de entender qué significaba un espacio “favorable” para la agricultura. Por ejemplo, lo que para algunas comunidades andinas constituía un espacio ideal -las empinadas laderas de montaña- podría haber sido considerado totalmente inadecuado desde una perspectiva mesopotámica. Esto nos demuestra que no existieron condiciones universalmente “favorables”, sino diferentes formas de comprender y transformar el territorio.

Las sociedades tempranas desarrollaron una comprensión sofisticada de sus entornos que iba mucho más allá de la simple búsqueda de tierra fértil y agua abundante. Esta comprensión incluía el conocimiento de los ciclos estacionales, los patrones climáticos, el comportamiento de las plantas y animales, y las complejas relaciones entre todos estos elementos. Este conocimiento, transmitido y enriquecido a través de generaciones, les permitió desarrollar técnicas agrícolas adaptadas a sus contextos específicos.

Los primeros valles fértiles y su importancia

Los grandes valles fértiles, tradicionalmente presentados como “cunas de la civilización”, deben ser entendidos no solo como espacios naturales privilegiados, sino como el resultado de una interacción prolongada entre las sociedades humanas y sus entornos. Cada valle desarrolló su propia historia y características únicas, moldeadas tanto por las condiciones naturales como por las decisiones y prácticas culturales de sus habitantes.

En el valle del Nilo, por ejemplo, las comunidades egipcias no se limitaron a aprovechar las inundaciones anuales del río. Desarrollaron un sistema complejo de conocimientos que incluía la observación astronómica, la medición del tiempo y la comprensión de los ciclos naturales. Este conocimiento no era meramente técnico, sino que estaba profundamente entrelazado con sus creencias religiosas, su organización social y su visión del mundo.

De manera similar, en el valle del Indo, las sociedades desarrollaron formas únicas de organización urbana que reflejaban su propia comprensión del espacio y la vida en comunidad.

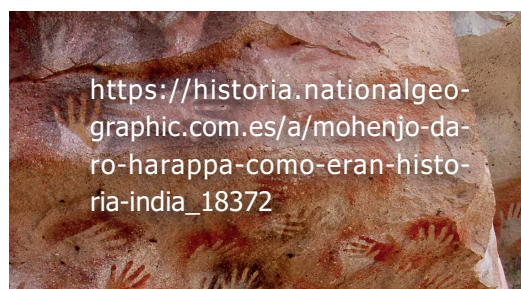

https://historia.nationalgeographic.com/es/a/mohenjo-daro-harappa-como-eran-historia-india_18372

Las ciudades de Harappa y Mohenjo-daro no fueron simples respuestas a condiciones ambientales favorables, sino creaciones culturales complejas que manifestaban una forma particular de entender la relación entre sociedad y naturaleza.

Los habitantes de Harappa y Mohenjo-daro desarrollaron sistemas agrícolas extraordinariamente sofisticados que transformaron completamente su entorno natural.

Los arqueólogos han descubierto que estas civilizaciones desarrollaron complejos sistemas de irrigación que iban mucho más allá de simplemente aprovechar las crecidas naturales del río Indo. Construyeron una red elaborada de canales, represas y reservorios que les permitían:

- Controlar el flujo del agua durante todo el año
- Distribuir el agua equitativamente entre diferentes áreas de cultivo
- Proteger sus campos tanto de las inundaciones como de las sequías

La evidencia arqueológica muestra que no se limitaron a cultivar lo que el ambiente naturalmente favorecía. Desarrollaron técnicas agrícolas avanzadas que les permitieron cultivar una sorprendente variedad de productos

La elección de lugares para establecer asentamientos permanentes no fue un proceso simple ni uniforme. Cada sociedad desarrolló sus propios criterios y prioridades, que respondían tanto a necesidades prácticas como a consideraciones culturales y espirituales. La ubicación de un asentamiento no solo debía satisfacer necesidades materiales inmediatas, sino que también debía corresponder con la cosmovisión y las prácticas sociales de la comunidad.

Por ejemplo, muchas sociedades americanas precolombinas elegían sus lugares de asentamiento considerando no solo aspectos prácticos como el acceso al agua o la calidad del suelo, sino también factores como la relación visual con determinados elementos del paisaje que tenían importancia ritual o simbólica. Estos patrones de asentamiento nos muestran que la "habitabilidad" de un espacio no puede reducirse a sus características físicas.

Machu Picchu es un caso emblemático. La ciudad inca construida en el siglo XV. Su ubicación no fue elegida al azar, sino que respondió a una compleja combinación de factores: Acceso a fuentes de agua permanente, tierras cultivables en terrazas, posición defensiva natural, canteras de granito cercanas para la construcción, su ubicación estratégica entre dos montañas sagradas: Machu Picchu y Huayna Picchu, su alineación perfecta con puntos astronómicos específicos que eran fundamentales para el calendario ritual inca y el estar rodeada por el río Urubamba, que los incas consideraban sagrado y lo llamaban "Willkamayu" (Río Sagrado).

Su ubicación a 2.430 metros de altura la sitúa en un punto donde se encuentra el mundo de arriba (Hanan Pacha) con el mundo terrenal (Kay Pacha), algo fundamental en la cosmovisión andina.

El Intihuatana ("donde se amarra el sol"), una roca tallada en el punto más alto de la ciudad, no solo servía como observatorio astronómico sino que también conectaba el asentamiento con el cosmos según las creencias incas. La disposición de los edificios principales está alineada con las montañas circundantes, que eran consideradas "Apus" o espíritus protectores.

Este ejemplo nos muestra cómo la elección del sitio respondía a una visión integral donde lo práctico y lo sagrado eran igualmente importantes. Los incas no solo buscaban un lugar habitable en términos físicos, sino un espacio que les permitiera mantener su conexión con las fuerzas naturales y espirituales que, según su cosmovisión, regían el universo.

Las comunidades desarrollaron diferentes estrategias para adaptar y transformar los espacios que habitaban. Estas transformaciones no solo incluían modificaciones físicas del terreno, como la construcción de terrazas o sistemas de irrigación, sino también la creación de paisajes culturales complejos que reflejaban su comprensión del mundo y su forma de vida.

El rol de los ríos y las llanuras aluviales

Los ríos y sus llanuras **aluviales** (glosario) jugaron un papel fundamental en el desarrollo de las sociedades agrícolas tempranas, pero no como simples proveedoras de recursos naturales. Estos espacios se convirtieron en lugares de encuentro e intercambio, donde diferentes grupos humanos desarrollaron formas diversas de organización social y productiva.

La llanura aluvial es una franja de terreno que acompaña a un río, con una superficie topográficamente uniforme, y que es cubierta total o parcialmente por las aguas durante los períodos de inundación.

Las comunidades que habitaban junto a los ríos desarrollaron formas sofisticadas de comprender y trabajar con los ciclos fluviales. En Mesopotamia, por ejemplo, la gestión del agua no solo implicó el desarrollo de técnicas de irrigación, sino también la creación de sistemas complejos de conocimiento y organización social. Los calendarios agrícolas, los sistemas de medición y las primeras formas de escritura surgieron en estrecha relación con la necesidad de comprender y gestionar estos sistemas fluviales.

Las llanuras aluviales no eran simplemente espacios naturales aprovechados por los agricultores tempranos. Fueron transformadas gradualmente en paisajes culturales complejos, donde los sistemas de irrigación, los campos de cultivo y los asentamientos humanos creaban nuevos ecosistemas que reflejaban la interacción entre sociedad y naturaleza. Estas transformaciones requerían un trabajo colectivo sostenido y una organización social compleja, contribuyendo al desarrollo de las primeras formas de administración y gobierno.

Capítulo 2 - Modificación del paisaje natural

Primeras transformaciones antrópicas del espacio

Es importante comprender que la transformación del paisaje no fue un proceso de "dominación de la naturaleza", como suele presentarse desde la perspectiva occidental tradicional, sino el resultado de diferentes formas de relacionarse con el territorio. Las sociedades tempranas desarrollaron una comprensión profunda de sus entornos, estableciendo relaciones complejas que iban más allá de la simple explotación de recursos.

Cada sociedad transformó su entorno de acuerdo con su propia cosmovisión y necesidades colectivas. Por ejemplo, mientras algunas comunidades andinas desarrollaron sistemas de terrazas que no solo servían para el cultivo sino que representaban una forma integral de entender y habitar el territorio, otras sociedades amazónicas crearon sistemas agroforestales que mantenían gran parte de la biodiversidad original mientras producían alimentos.

Estas transformaciones no pueden entenderse como un simple "progreso" hacia formas más "avanzadas" de producción, sino como el desarrollo de diferentes estrategias de convivencia con el entorno, muchas de las cuales demostraron ser sustentables durante milenios.

Desarrollo de sistemas de riego

Los sistemas de riego desarrollados por las sociedades tempranas reflejan diferentes formas de entender y gestionar el agua como bien común. No se trataba simplemente de sistemas técnicos, sino de creaciones culturales que incorporaban conocimientos astronómicos, matemáticos y sociales transmitidos a través de generaciones.

En los Andes, por ejemplo, los sistemas de riego no solo servían para la producción agrícola, sino que formaban parte de un sistema complejo de relaciones sociales y rituales. La distribución del agua estaba regulada por principios de reciprocidad y complementariedad, muy diferentes a la lógica de la propiedad privada que posteriormente impondría el colonialismo.

Las sociedades mesoamericanas desarrollaron sistemas como **las chinampas**, que no solo eran eficientes desde el punto de vista productivo, sino que creaban nuevos ecosistemas que aumentaban la biodiversidad local. Estos sistemas demuestran que es posible transformar el ambiente de manera que beneficie tanto a las sociedades humanas como a los ecosistemas.

Las chinampas son un sistema agrícola prehispánico, originario de la zona de México, que consiste en la creación de terrenos artificiales sobre lagos y lagunas, mediante la construcción de islas flotantes utilizando capas de tierra y vegetación. Estas islas, unidas por canales, permiten el cultivo de diversas plantas, verduras y flores, y son consideradas un ejemplo de agricultura sostenible.



Deforestación y creación de campos de cultivo

La transformación de bosques en campos de cultivo no siempre siguió el patrón de deforestación masiva que caracterizaría posteriormente a la agricultura industrial. Muchas sociedades desarrollaron sistemas que mantenían parte de la cobertura boscosa, creando paisajes diversos que combinaban zonas de cultivo con áreas de bosque manejado.

En la Amazonía, por ejemplo, investigaciones recientes han revelado que las sociedades precolombinas crearon suelos extremadamente fértiles (terra preta) mientras mantenían gran parte de la cobertura forestal. Estos sistemas demuestran que la agricultura intensiva no necesariamente requiere la eliminación total del bosque, como suele asumirse desde la lógica productivista moderna.

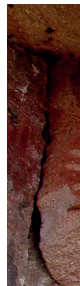

Impacto ambiental de los primeros asentamientos

Es fundamental analizar el impacto ambiental de los primeros asentamientos evitando caer en la visión simplista que presenta todo cambio como "degradación". Muchas sociedades tempranas desarrollaron formas de habitar que, si bien transformaban el ambiente, también creaban nuevos ecosistemas y aumentaban la biodiversidad local.

Los primeros asentamientos permanentes generaron cambios en los ecosistemas, pero muchas sociedades desarrollaron estrategias para manejar estos impactos. Por ejemplo, algunas comunidades practicaban la rotación de cultivos y **el barbecho** no solo como técnicas agrícolas, sino como parte de una comprensión más amplia de los ciclos naturales y la necesidad de mantener el equilibrio ecológico.

El barbecho es una práctica agrícola que consiste en dejar descansar la tierra sin sembrar durante uno o más ciclos vegetativos.

La gestión de residuos en muchos asentamientos tempranos seguía lógicas de reutilización y reciclaje que contrastan fuertemente con las prácticas actuales de consumo y descarte. Muchos de los problemas ambientales que asociamos con los asentamientos humanos son más bien producto de la lógica extractivista moderna que de las formas tradicionales de habitar el territorio.

Capítulo 3 - Transformaciones territoriales y desafíos ambientales en la Patagonia y Neuquén

El territorio patagónico: una historia de transformaciones

La Patagonia representa mucho más que un espacio geográfico, es un territorio construido a través de múltiples capas históricas, culturales y sociales que se entrelazan en el presente. Durante milenios, los pueblos originarios desarrollaron aquí formas de vida que entendían el territorio como un espacio de relaciones recíprocas entre la naturaleza y las comunidades humanas. Esta concepción, fundamentalmente diferente de la visión occidental moderna, se basaba en un profundo conocimiento de los ciclos naturales y en una gestión comunitaria de los recursos.

La llegada del Estado nacional y su proyecto modernizador significó una ruptura profunda en esta forma de entender y habitar el territorio. La mal llamada "Conquista del Desierto" no solo representó un genocidio de los pueblos originarios, sino que también inauguró un nuevo modelo de organización territorial basado en la propiedad privada y la explotación intensiva de recursos naturales. Este proceso transformó radicalmente el paisaje patagónico, introduciendo nuevas formas de producción, nuevos actores sociales y nuevas dinámicas de poder que continúan manifestándose en la actualidad.

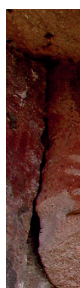

<https://elhistoriador.com.ar/la-conquista-del-desierto/>

Las últimas décadas del siglo XX y las primeras del XXI han traído consigo nuevas transformaciones vinculadas a la expansión de las fronteras extractivas, el desarrollo turístico y la urbanización acelerada. Estos procesos han generado nuevas tensiones y conflictos territoriales que se superponen a las disputas históricas no resueltas.

La nueva frontera extractiva: Vaca Muerta y sus impactos

El desarrollo del yacimiento de Vaca Muerta representa uno de los cambios más significativos en la historia reciente de Neuquén. Este megaproyecto **hidrocarburiífero** no solo ha modificado el paisaje visible de la región, sino que ha desencadenado transformaciones profundas en múltiples dimensiones de la vida social y natural del territorio.

La actividad extractiva ha generado una nueva geografía económica en la provincia. Las ciudades cercanas a yacimientos han experimentado un crecimiento explosivo, con todas las consecuencias que esto implica: especulación inmobiliaria, déficit habitacional, sobrecarga de servicios públicos y profundización de las desigualdades sociales. El contraste entre los altos salarios del sector petrolero y los ingresos del resto de la población ha creado una economía dual que tensiona el tejido social.

Hidrocarburífero: rama de la economía que se dedica a las actividades relacionadas con los hidrocarburos, incluyendo la exploración, extracción, producción, transporte y comercialización. El petróleo, el gas natural y el carbón son las principales fuentes de hidrocarburos. La rama de la economía que se dedica a las actividades relacionadas con los hidrocarburos, incluyendo la exploración, extracción, producción, transporte y comercialización.

Los impactos ambientales de la actividad hidrocarburífera son igualmente profundos y complejos. La fractura hidráulica, técnica utilizada para la extracción no convencional, requiere enormes cantidades de agua y productos químicos. Esto ha generado preocupación por la contaminación de acuíferos y la competencia por el uso del agua con otras actividades productivas y necesidades comunitarias. La fragmentación del paisaje por la infraestructura petrolera también ha afectado corredores biológicos y ecosistemas sensibles, alterando la biodiversidad local.

Sin embargo, esta transformación económica también ha traído consigo importantes oportunidades de desarrollo para la región. La actividad hidrocarburífera ha impulsado una significativa modernización de la infraestructura provincial, con la construcción de nuevas rutas, escuelas y centros de salud. El desarrollo tecnológico asociado a la industria ha posicionado a Neuquén como un polo de innovación, atrayendo inversiones en investigación y desarrollo que benefician a diversos sectores productivos.

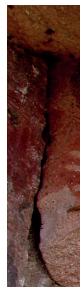

La presencia de la industria petrolera ha estimulado el surgimiento de un vibrante ecosistema de empresas locales que proveen servicios especializados, generando nuevas oportunidades laborales más allá del sector extractivo. Las universidades y centros de formación técnica de la región han ampliado y modernizado su oferta educativa, permitiendo que los jóvenes neuquinos accedan a carreras de alto nivel sin necesidad de emigrar.

Los ingresos generados por la actividad han permitido que la provincia fortalezca sus programas sociales y culturales. Se han construido nuevos espacios deportivos, centros culturales y bibliotecas que enriquecen la vida comunitaria. Además, el intercambio cultural producto de la llegada de profesionales de diferentes partes del país y del mundo ha diversificado el tejido social de la provincia, aportando nuevas perspectivas y conocimientos.

Gestión comunitaria y saberes ancestrales: el territorio desde la perspectiva de los pueblos originarios

Los pueblos originarios han desarrollado a lo largo de su historia una comprensión del territorio que va mucho más allá de su dimensión física o productiva. El concepto de "Wallmapu" (territorio ancestral) integra elementos materiales e inmateriales, naturales y espirituales, en una visión holística que contrasta fuertemente con la concepción occidental moderna del espacio.

Las prácticas de manejo territorial se basan en un profundo conocimiento de los ciclos naturales y en una ética de la reciprocidad con la naturaleza. La trashumancia, por ejemplo, no es simplemente un sistema de pastoreo estacional, sino una forma compleja de gestión territorial que implica conocimientos astronómicos, botánicos y climáticos, transmitidos de generación en generación. Estas prácticas han demostrado su sustentabilidad a lo largo de siglos y ofrecen importantes lecciones para enfrentar los desafíos ambientales actuales.

Agua y territorio: una relación vital en la región patagónica

El agua ha sido históricamente un elemento central en la configuración del territorio patagónico. Los ríos y lagos de la región no solo han modelado el paisaje físico, sino que han determinado los patrones de asentamiento humano y las actividades productivas a lo largo de la historia. En Neuquén, la presencia de importantes cuencas hídricas como la del río Limay, Neuquén y Negro ha dado forma a un territorio donde el agua es, simultáneamente, fuente de vida, recurso estratégico y elemento de disputa.

La gestión del agua en la región presenta características particulares que reflejan la complejidad de las relaciones sociales y productivas. Los grandes proyectos hidroeléctricos desarrollados durante el siglo XX transformaron radicalmente la geografía regional, creando nuevos paisajes y modificando los ciclos naturales del agua. Las represas no solo alteraron el curso de los ríos, sino que también generaron nuevas dinámicas sociales y económicas, redistribuyendo el poder sobre el territorio y sus recursos.

En la actualidad, la demanda de agua para la actividad hidrocarburífera ha introducido nuevas tensiones en la gestión de este recurso vital. La fractura hidráulica utilizada en Vaca Muerta requiere volúmenes significativos de agua, compitiendo con otros usos como el riego agrícola, el consumo humano y el mantenimiento de los ecosistemas naturales. Esta situación ha puesto en evidencia la necesidad de desarrollar marcos de gestión más equitativos y sustentables del recurso hídrico.

El cambio climático y sus manifestaciones en el territorio neuquino

El cambio climático no es una amenaza futura sino una realidad presente que está modificando profundamente los paisajes y ecosistemas patagónicos. En Neuquén, sus efectos se manifiestan de diversas formas que afectan tanto al ambiente como a las actividades humanas. El retroceso de los glaciares en la cordillera no es solo un fenómeno físico, sino que tiene implicancias directas en la disponibilidad de agua, la regulación del clima local y la preservación de ecosistemas únicos.

Los cambios en los patrones de precipitación están alterando los ciclos productivos tradicionales y generando nuevos desafíos para las comunidades rurales. Las sequías más prolongadas e intensas afectan especialmente a las zonas de meseta, donde la vegetación natural y la ganadería extensiva son particularmente vulnerables a estos

cambios. Al mismo tiempo, el aumento en la frecuencia e intensidad de eventos climáticos extremos genera nuevos riesgos para la población, especialmente en áreas urbanas y periurbanas expuestas a inundaciones o aludes.

Las sequías prolongadas y las precipitaciones por debajo de lo normal también aumentan el riesgo de incendios forestales.

La modificación de las temperaturas promedio está provocando cambios en la distribución de especies vegetales y animales, alterando ecosistemas que habían permanecido relativamente estables durante siglos. Estas transformaciones no solo afectan a la biodiversidad local, sino que también impactan en las actividades económicas tradicionales y en las prácticas culturales vinculadas al territorio.

Hacia un desarrollo territorial sustentable: desafíos y alternativas

Frente a los múltiples desafíos que enfrenta el territorio neuquino, han comenzado a emerger propuestas y experiencias que buscan conciliar el desarrollo económico con la preservación ambiental y la justicia social. Estas iniciativas recuperan y actualizan saberes tradicionales, incorporando nuevas tecnologías y formas de organización social.

Las experiencias de gestión comunitaria del territorio desarrolladas por comunidades de los pueblos originarios ofrecen importantes aprendizajes para pensar modelos más sustentables de desarrollo. La combinación de conocimientos ancestrales sobre el manejo de recursos naturales con tecnologías apropiadas ha permitido desarrollar sistemas productivos que preservan la biodiversidad y fortalecen la soberanía alimentaria de las comunidades.

El desarrollo de energías renovables representa otra alternativa prometedora para la región. El potencial eólico y solar de Neuquén podría permitir una transición gradual hacia matrices energéticas más limpias, generando nuevas oportunidades de desarrollo económico sin los impactos ambientales de las actividades extractivas tradicionales.

Patrones de organización espacial y transformación del territorio

La transición hacia el sedentarismo durante el Neolítico representó mucho más que un simple cambio en el modo de vida de las sociedades humanas. Constituyó una revolución completa en la forma de concebir, organizar y transformar el espacio habitado. Por primera vez en la historia, los seres humanos comenzaron a modificar deliberadamente su entorno para crear paisajes permanentes que respondieran a sus necesidades productivas, sociales y simbólicas.

Como ya vimos, la organización espacial de las primeras comunidades sedentarias refleja una comprensión sofisticada de su entorno y sus necesidades. Los asentamientos no se ubicaban al azar; su localización respondía a un cuidadoso análisis de factores como el acceso al agua, la calidad de las tierras cultivables, la disponibilidad de recursos naturales y las posibilidades de defensa. Esta selección consciente del espacio habitacional demuestra que estas sociedades ya poseían un conocimiento profundo de su territorio y sus potencialidades.

En el nivel más inmediato, la organización del espacio dentro de los asentamientos seguía patrones que hoy podemos reconocer como los primeros ejercicios de planificación urbana. Las viviendas se distribuían siguiendo lógicas que facilitaban la vida

comunitaria y la realización de actividades cotidianas. Los espacios se organizaban de manera concéntrica, con las áreas residenciales generalmente agrupadas en el centro, rodeadas por zonas dedicadas a diferentes actividades productivas y de almacenamiento. Esta disposición no era casual; respondía a necesidades prácticas de seguridad, eficiencia en el uso del espacio y fortalecimiento de los vínculos comunitarios.

La dimensión del paisaje

La transformación del paisaje circundante fue igualmente significativa. Los campos de cultivo, que representaban la principal fuente de sustento, se organizaban siguiendo patrones que optimizaban el uso del terreno y facilitaban su manejo. En las zonas montañosas, el desarrollo de terrazas de cultivo no solo permitió aprovechar las laderas para la agricultura, sino que también creó paisajes completamente nuevos que aún hoy caracterizan muchas regiones del mundo. Estas modificaciones del terreno requerían un conocimiento profundo de las técnicas de construcción y manejo del agua, así como una importante capacidad de organización social para su construcción y mantenimiento.

Como ya vimos, el manejo del agua fue un factor crucial en la organización espacial de estas primeras sociedades agrícolas. La construcción de sistemas de irrigación, desde simples canales hasta complejas redes de distribución, transformó radicalmente el paisaje y creó nuevas formas de interdependencia entre comunidades. Estos sistemas hidráulicos no solo servían para el riego de los cultivos; también proporcionaban agua para uso doméstico y, en algunos casos, permitían el control de inundaciones. La gestión de estos sistemas requería una coordinación social significativa y llevó al desarrollo de las primeras formas de administración territorial.

La dimensión simbólica y religiosa también jugó un papel fundamental en la organización del espacio. Muchos asentamientos neolíticos incorporaban áreas específicamente destinadas a actividades rituales y ceremoniales. Estos espacios sagrados, que podían ser desde simples recintos hasta elaboradas construcciones monumentales, no solo servían para las prácticas religiosas; también actuaban como puntos de referencia en el paisaje y centros de cohesión social. La orientación de estos espacios frecuentemente respondía a observaciones astronómicas, demostrando una comprensión sofisticada de los ciclos naturales y su importancia para la vida agrícola.

El desarrollo de sistemas defensivos transformó significativamente la configuración de los asentamientos. La construcción de murallas, fosos y otras estructuras defensivas no solo proporcionaba protección física; también definía claramente los límites entre el espacio habitado y el exterior, creando una nueva concepción del territorio controlado por la comunidad. Estas estructuras defensivas frecuentemente requerían un esfuerzo constructivo considerable y su presencia modificaba sustancialmente el paisaje circundante.

La especialización productiva dentro de los asentamientos llevó a la creación de espacios específicos para diferentes actividades artesanales. Las áreas dedicadas a la producción de cerámica, el trabajo del metal o la elaboración de herramientas líticas se ubicaban estratégicamente, considerando factores como la disponibilidad de materias primas, la necesidad de ventilación o el manejo de residuos. Esta organización espacial de la producción artesanal sentó las bases para el posterior desarrollo de barrios especializados en las primeras ciudades.

Con el tiempo, la intensificación de las relaciones entre asentamientos llevó al desarrollo de verdaderas redes territoriales. Los caminos que conectaban diferentes comu-

nidades se convirtieron en elementos permanentes del paisaje, creando corredores de comunicación que estructuraban el territorio. Estos caminos no solo facilitaban el movimiento de personas y bienes; también actuaban como vectores de transmisión cultural y tecnológica, contribuyendo a la formación de identidades regionales compartidas.

Conformación de núcleos poblacionales

El surgimiento de los primeros núcleos poblacionales estables representa uno de los cambios más significativos en la historia de la humanidad. Esta transformación no solo modificó la forma en que los seres humanos se relacionaban con el espacio, sino que también estableció las bases fundamentales de la vida urbana que conocemos hoy. El proceso de sedentarización y la consecuente formación de asentamientos permanentes fue gradual y complejo, adaptándose a las diferentes condiciones ambientales y necesidades sociales de cada región.

Los primeros poblados neolíticos comenzaron como pequeñas agrupaciones de viviendas, generalmente construidas con materiales locales como madera, barro y piedra. La disposición de estas primeras estructuras no era casual; respondía a una cuidadosa consideración de factores tanto prácticos como sociales.

La arquitectura de estos primeros asentamientos revela mucho sobre la organización social de sus habitantes. Las viviendas más tempranas eran relativamente uniformes en tamaño y diseño, sugiriendo una sociedad con pocas diferencias jerárquicas. Sin embargo, con el tiempo, comenzaron a aparecer estructuras más grandes y elaboradas, que posiblemente pertenecían a familias o individuos de mayor estatus social. Esta diferenciación arquitectónica es uno de los primeros indicadores materiales de la emergente estratificación social.

Especialización de los espacios

El desarrollo de espacios especializados dentro de los asentamientos refleja la creciente complejidad de la vida neolítica. Se establecieron áreas específicas para el almacenamiento comunal de granos, fundamentales para la supervivencia durante los períodos de escasez. Los talleres artesanales, donde se fabricaban herramientas y se producía cerámica, comenzaron a ocupar zonas determinadas del asentamiento. También aparecieron los primeros espacios dedicados exclusivamente a actividades rituales y ceremoniales, marcando una clara separación entre lo sagrado y lo cotidiano.

La necesidad de protección llevó al desarrollo de sistemas defensivos cada vez más sofisticados. Muchos asentamientos neolíticos estaban rodeados por empalizadas o muros de piedra, y algunos incluso contaban con fosos defensivos. Estas estructuras no solo proporcionaban seguridad física, sino que también servían como símbolos del poder y la cohesión de la comunidad. La construcción y mantenimiento de estas defensas requería un esfuerzo colectivo considerable, fortaleciendo los lazos sociales entre los habitantes.

El crecimiento de estos núcleos poblacionales estuvo íntimamente ligado al desarrollo de la agricultura y la ganadería. Los campos de cultivo y las áreas de pastoreo se organizaban en anillos concéntricos alrededor del asentamiento, creando un paisaje altamente estructurado. Esta organización del espacio productivo reflejaba un profundo entendimiento de la eficiencia en el uso del territorio y la necesidad de mantener ciertos recursos cerca del núcleo habitacional.

Con el tiempo, algunos de estos asentamientos evolucionaron hacia formas más complejas de organización urbana. La aparición de edificios públicos, lugares de almacenamiento centralizado y espacios ceremoniales más elaborados marca el inicio de la transición hacia las primeras ciudades. Esta evolución no fue uniforme ni inevitable; mientras algunos asentamientos crecieron y se volvieron más complejos, otros mantuvieron una escala más modesta o fueron abandonados.

La gestión de estos núcleos poblacionales requirió el desarrollo de nuevas formas de organización social y política. Surgieron los primeros sistemas de toma de decisiones colectivas y de resolución de conflictos. La necesidad de coordinar actividades comunales, mantener las infraestructuras compartidas y gestionar los recursos colectivos llevó al establecimiento de las primeras formas de liderazgo institucionalizado, sentando las bases para el desarrollo de estructuras políticas más complejas.

Relaciones entre asentamientos

Las relaciones entre los diferentes asentamientos neolíticos constituyeron una compleja red de vínculos que transformó fundamentalmente la organización social humana. Lo que comenzó como contactos esporádicos entre pequeñas aldeas agrícolas evolucionó gradualmente hacia un sistema interconectado de comunidades que compartían no solo recursos materiales, sino también conocimientos, creencias y prácticas culturales.

El intercambio económico fue uno de los principales motores de estas relaciones intercomunitarias. Las diferentes aldeas raramente tenían acceso a todos los recursos necesarios para su subsistencia y desarrollo. Mientras algunas comunidades se ubicaban cerca de canteras de piedra de buena calidad para la fabricación de herramientas, otras tenían acceso a arcillas especiales para la cerámica o a bosques que proporcionaban maderas específicas. Esta distribución desigual de recursos naturales fomentó el desarrollo de redes de intercambio cada vez más complejas. Las comunidades comenzaron a especializarse en la producción de determinados bienes, generando las primeras formas de división del trabajo a escala regional.

La cooperación entre asentamientos también se manifestaba en proyectos de infraestructura que superaban las capacidades de una sola comunidad. La construcción y mantenimiento de sistemas de irrigación que beneficiaban a múltiples aldeas requería una coordinación considerable y llevó al desarrollo de las primeras formas de organización supracomunitaria. Estos proyectos compartidos no solo mejoraban la producción agrícola, sino que también fortalecían los lazos sociales entre las comunidades participantes.

Nuevas organizaciones sociales y políticas

Las relaciones sociales y políticas entre asentamientos se consolidaban a través de diversos mecanismos. Las alianzas matrimoniales entre miembros de diferentes comunidades creaban vínculos duraderos entre grupos familiares y aldeas, estableciendo redes de parentesco que facilitaban la cooperación y el intercambio. Las celebraciones religiosas y festivales periódicos reunían a miembros de distintas comunidades, fortaleciendo la cohesión social y cultural de la región. Estos encuentros servían también como ocasiones para el intercambio de bienes, información y tecnologías.

Con el tiempo, comenzaron a emerger jerarquías entre los asentamientos. Algunas aldeas, favorecidas por su ubicación estratégica o por su control sobre recursos impor-

tantes, crecieron más que otras y se convirtieron en centros regionales. Estos asentamientos principales comenzaron a ejercer influencia sobre las comunidades más pequeñas de su entorno, desarrollando las primeras formas de autoridad territorial. Este proceso de jerarquización no fue uniforme ni pacífico; los conflictos por el control de recursos y territorios también formaron parte de las relaciones entre asentamientos.

La gestión de recursos naturales compartidos, como pastizales, bosques o fuentes de agua, requería acuerdos y normas entre comunidades. Estos primeros ejercicios de diplomacia intercomunitaria sentaron las bases para el desarrollo de sistemas más complejos de gobierno y administración territorial. Las comunidades aprendieron a negociar derechos de acceso, resolver conflictos y establecer límites territoriales reconocidos mutuamente.

El desarrollo de estas redes de relaciones entre asentamientos tuvo profundas consecuencias para la evolución de las sociedades neolíticas. La intensificación de los contactos entre comunidades aceleró la difusión de innovaciones tecnológicas y prácticas culturales, contribuyendo al desarrollo de identidades regionales compartidas y sentando las bases para la emergencia de las primeras civilizaciones complejas.

Capítulo 4 -Geografía de la producción neolítica

Especialización regional

La especialización productiva de las diferentes regiones surgió como un proceso gradual y complejo, donde los conocimientos específicos sobre el territorio se fueron acumulando y perfeccionando a través de generaciones. Esta especialización no fue simplemente una respuesta pasiva a las condiciones ambientales, sino el resultado de una interacción dinámica entre las comunidades y su entorno.

Las comunidades costeras, por ejemplo, desarrollaron un profundo conocimiento de los ciclos marinos que iba mucho más allá de la simple recolección de recursos. Comprendían los patrones migratorios de los peces, las mareas y las corrientes marinas, lo que les permitió desarrollar técnicas específicas de pesca y conservación de alimentos. Estas sociedades crearon tecnologías adaptadas a su entorno, como diferentes tipos de embarcaciones, redes y métodos de conservación mediante el secado y la sal. Este conocimiento especializado no solo garantizaba su supervivencia, sino que también les permitía generar excedentes para el intercambio con otras comunidades.

En las zonas boscosas, las comunidades desarrollaron una comprensión sofisticada de los ecosistemas forestales. Aprendieron a identificar y aprovechar diferentes especies de plantas y árboles, no solo para la alimentación sino también para la medicina, la construcción y la elaboración de herramientas. Este conocimiento incluía la comprensión de los ciclos de regeneración del bosque y las relaciones entre diferentes especies, lo que les permitía mantener un equilibrio entre el aprovechamiento y la conservación de los recursos forestales.

Primeras formas de división territorial del trabajo

La división territorial del trabajo emergió como una consecuencia natural de la especialización regional, pero su desarrollo fue mucho más complejo que una simple distribución de tareas productivas. Las diferentes comunidades comenzaron a establecer relaciones de complementariedad que iban más allá del simple intercambio de productos. Estas relaciones implicaban también el intercambio de conocimientos, técnicas y experiencias que enriquecían mutuamente a las comunidades participantes.

Por ejemplo, las comunidades especializadas en la producción de cerámica no solo desarrollaron técnicas específicas para la extracción y procesamiento de arcilla, sino que también crearon estilos y métodos particulares que reflejaban su identidad cultural. Estos conocimientos se transmitían a través de redes de intercambio que conectaban diferentes regiones, permitiendo la difusión de innovaciones técnicas y estilos artísticos. De manera similar, los grupos especializados en la metalurgia desarrollaron conocimientos específicos sobre la localización y extracción de minerales, las técnicas de fundición y el trabajo de los metales, conocimientos que circulaban a través de estas mismas redes.

Surgimiento de centros de intercambio

Los centros de intercambio que surgieron durante este período fueron mucho más que simples lugares de comercio. Se convirtieron en verdaderos núcleos de interacción social y cultural, donde diferentes comunidades se encontraban no solo para intercambiar

productos, sino también para compartir conocimientos, celebrar rituales y establecer alianzas.

Estos centros solían establecerse en lugares estratégicos que facilitaban el encuentro entre comunidades de diferentes regiones. Por ejemplo, en los puntos de encuentro entre las zonas costeras y las tierras altas, o en los valles que conectaban diferentes regiones productivas. Con el tiempo, estos lugares de encuentro se fueron transformando en asentamientos permanentes que cumplían múltiples funciones sociales y culturales.

La importancia de estos centros de intercambio iba mucho más allá de su función económica. Eran espacios donde se celebraban festividades y rituales que reforzaban los lazos entre diferentes comunidades. En estos encuentros se intercambiaban no solo productos materiales sino también historias, técnicas, conocimientos medicinales y expresiones artísticas. Muchos de estos centros se convirtieron en importantes núcleos de innovación cultural, donde las ideas y técnicas de diferentes regiones se encontraban y combinaban, dando lugar a nuevas formas de conocimiento y expresión.

El estudio de estos centros de intercambio nos permite comprender que las sociedades neolíticas desarrollaron sistemas complejos de relaciones interregionales mucho antes del surgimiento de las primeras ciudades.

El estudio de estas formas de organización territorial nos permite comprender que existieron -y existen- alternativas a la lógica mercantil de producción y distribución. Las experiencias de las sociedades tempranas nos muestran la posibilidad de construir relaciones territoriales basadas en la cooperación, el respeto por la naturaleza y la gestión colectiva de los recursos.

**CONSTRUCCIÓN DE CIUDADANÍAS:
REVOLUCIÓN NEOLÍTICA Y EL NACIMIENTO
DE LAS ESTRUCTURAS DE PODER**



Capítulo 1 - Sociedades pre-neolíticas y transformaciones sociales

El poder antes de la propiedad: una mirada diferente sobre la organización social

Las sociedades cazadoras-recolectoras nos brindan una ventana fascinante para comprender formas alternativas de organización social y ejercicio del poder. Durante miles de años, mucho antes de que surgieran las primeras ciudades o se establecieran los primeros sistemas de gobierno formal, nuestros antepasados desarrollaron sistemas de organización basados en la cooperación y la toma de decisiones colectiva.

En estas sociedades, el poder no residía en una única persona o en un grupo privilegiado, sino que se distribuía de manera horizontal entre todos los miembros de la comunidad. Esta forma de organización nos demuestra que la jerarquización social y la concentración del poder no son características inherentes a la naturaleza humana, sino construcciones sociales que surgieron en un momento histórico específico.

La vida cotidiana y la organización comunitaria

El día a día en estas sociedades estaba marcado por la búsqueda colectiva de alimentos y la distribución casi siempre equitativa de los recursos. Los grupos, generalmente pequeños y móviles, desarrollaban sus actividades en territorios que consideraban de uso común. No existía el concepto de propiedad privada de la tierra, ya que la supervivencia dependía de la capacidad de moverse libremente siguiendo los ciclos naturales de plantas y animales.

La toma de decisiones se realizaba de manera consensuada, generalmente a través de asambleas donde participaban todos los miembros adultos de la comunidad. El liderazgo, cuando existía, era temporal y basado en habilidades específicas: quien mejor cazaba podía liderar una expedición de caza, quien mejor conocía las plantas medicinales orientaba en temas de salud. Este tipo de autoridad era fluida y no generaba privilegios permanentes.

El territorio como espacio compartido

La relación con el territorio en las sociedades pre-neolíticas era fundamentalmente diferente de lo que conocemos hoy. No existían fronteras fijas ni conceptos de propiedad exclusiva. Los grupos humanos se movían por espacios amplios siguiendo rutas tradicionales y respetando acuerdos tácitos con otros grupos. Esta movilidad no era aleatoria, sino que seguía patrones culturales y ecológicos profundamente comprendidos y transmitidos de generación en generación.

El conocimiento del territorio era colectivo y se compartía a través de la tradición oral, las ceremonias y los rituales. Cada miembro del grupo contribuía a este conocimiento, que era esencial para la supervivencia de todos. La tierra no se concebía como un recurso a explotar, sino como un espacio vital que debía ser cuidado y respetado.

La construcción del poder colectivo

El poder en estas sociedades se manifestaba de manera diferente a como lo entendemos hoy. Si bien existía cierta horizontalidad en la toma de decisiones cotidianas, también había jerarquías naturales basadas en la experiencia, la edad, la fuerza física y las habilidades específicas de cada individuo. Las decisiones importantes generalmente involucraban la participación de varios miembros del grupo, especialmente los más experimentados y respetados.

Esta forma de organización no significa que estas sociedades fueran perfectas o que no existieran conflictos. Los mecanismos para resolver las disputas eran variados y complejos: podían incluir la mediación por parte de los ancianos o líderes respetados, pero también existían formas de competencia física, rituales de resolución de conflictos, e incluso, en casos extremos, la violencia interpersonal o entre grupos. En algunas situaciones, los conflictos podían resolverse mediante la separación de los grupos en disputa, mientras que en otras ocasiones podían surgir tensiones por el control de recursos o territorios.

Para Reflexionar:

¿Podemos aprender algo de estas formas de organización para enfrentar los desafíos actuales de nuestra sociedad? Las experiencias de las comunidades originarias de nuestra región, que en muchos casos mantienen elementos de esta organización horizontal, nos muestran que existen alternativas a los modelos jerárquicos dominantes.



Capítulo 2 - La revolución neolítica: transformación del poder social

La gran transformación: del movimiento al asentamiento

El proceso que conocemos como Revolución Neolítica representó, como ya viste, uno de los cambios más profundos en la historia de la humanidad. No fue simplemente un cambio en la forma de obtener alimentos, sino una transformación radical en la manera en que los seres humanos se relacionaban entre sí y con su entorno. El paso del nomadismo al sedentarismo modificó fundamentalmente las estructuras sociales y las relaciones de poder existentes hasta ese momento.

Cuando las comunidades comenzaron a establecerse en lugares fijos, surgieron nuevas necesidades de organización. Ya no se trataba solo de coordinar la caza o la recolección, sino de gestionar espacios permanentes donde vivían grupos cada vez más numerosos. Este cambio aparentemente simple en la forma de vida tuvo consecuencias revolucionarias en la organización social y en las relaciones de poder.

El surgimiento de nuevas formas de organización

Con el desarrollo de la agricultura y la ganadería, las comunidades necesitaron crear sistemas más complejos de organización. La producción de alimentos requería una planificación a largo plazo: había que decidir cuándo sembrar, cómo distribuir el trabajo, cómo almacenar los excedentes. Estas decisiones ya no podían tomarse de la manera flexible y horizontal que caracterizaba a las sociedades cazadoras-recolectoras.

Por primera vez en la historia, surgió la necesidad de establecer roles específicos y permanentes. Algunas personas se especializaron en el cultivo, otras en la crianza de animales, y comenzaron a aparecer los primeros artesanos especializados. Esta división del trabajo, aunque inicialmente práctica, sentó las bases para futuras diferenciaciones sociales.

Las primeras aldeas: laboratorios de poder

Las primeras aldeas neolíticas funcionaron como verdaderos laboratorios donde se experimentaron nuevas formas de organización social. La convivencia permanente de grupos más grandes de personas en un mismo espacio generó desafíos sin precedentes. ¿Cómo resolver conflictos entre vecinos? ¿Cómo organizar el trabajo colectivo? ¿Cómo distribuir los recursos?

Estas comunidades desarrollaron las primeras normas de convivencia formales y los primeros sistemas de autoridad permanente. Ya no bastaba con el liderazgo temporal y específico de las sociedades cazadoras-recolectoras. Se necesitaban estructuras más estables y complejas para gestionar la vida en común.

Para Reflexionar:

La transición al sedentarismo no fue un proceso uniforme ni irreversible. Muchas sociedades mantuvieron formas de vida móviles o semi-móviles durante milenios, y algunas comunidades actuales continúan haciéndolo. ¿Qué nos dice esto sobre las diferentes formas posibles de organización social?

Capítulo 3 - Construcción de poder y desigualdades

Género y poder en la transformación neolítica

La historia de la humanidad no siempre estuvo marcada por el dominio masculino como lo conocemos hoy. Durante miles de años, muchas sociedades se organizaron de manera diferente, con sistemas que reconocían y valoraban el poder femenino de distintas formas. Estas organizaciones sociales, que algunos investigadores denominan matriarcales o matrilineales, no eran simplemente un "patriarcado al revés", sino que representaban formas más equilibradas de convivencia y organización social.

En estas sociedades tempranas, el papel de las mujeres era fundamental no solo en la reproducción de la vida, sino también en la producción de conocimientos esenciales para la supervivencia del grupo. Eran las principales conocedoras de las plantas comestibles y medicinales, desarrollaron las primeras técnicas de agricultura y fueron las primeras en observar y comprender los ciclos de la naturaleza. Este conocimiento les otorgaba un papel central en sus comunidades.

La transición hacia sociedades patriarcales no fue un proceso natural ni inevitable, sino el resultado de cambios profundos en la organización social y económica. Con el desarrollo de la agricultura a gran escala y la aparición de la propiedad privada, comenzaron a transformarse las relaciones de poder entre los géneros. El control sobre la tierra y los recursos se fue concentrando gradualmente en manos masculinas, mientras que el trabajo y los saberes tradicionalmente femeninos comenzaron a ser desvalorizados.

La división sexual del trabajo: raíces de una desigualdad persistente

El establecimiento de roles específicos basados en el género fue uno de los cambios más significativos durante la Revolución Neolítica. Lo que inicialmente pudo haber sido una división práctica de tareas se transformó gradualmente en un sistema rígido de restricciones y privilegios. Las mujeres, que en las sociedades cazadoras-recolectoras participaban en una amplia variedad de actividades, vieron cada vez más limitado su papel a las tareas domésticas y de cuidado.

Esta división no fue solo una cuestión de organización del trabajo, sino que se convirtió en una herramienta de control social. Al asignar diferentes valores a las actividades "masculinas" y "femeninas", se crearon jerarquías que persisten hasta hoy. El trabajo productivo, asociado a lo masculino, comenzó a ser más valorado que el trabajo reproductivo y de cuidados, tradicionalmente asignado a las mujeres, aunque ambos fueran igualmente necesarios para la supervivencia de la comunidad.

El cuerpo-territorio: nuevas formas de control

El concepto de cuerpo-territorio nos ayuda a entender cómo el control sobre los cuerpos, especialmente los cuerpos femeninos, se convirtió en una parte fundamental del nuevo sistema de poder que emergió con el Neolítico. Así como la tierra comenzó a ser cercada y controlada, los cuerpos también comenzaron a ser objeto de nuevas formas de dominación y control.

Esta idea del cuerpo como territorio no es solo una metáfora, sino una realidad vivida que conecta las luchas por la autonomía corporal con las luchas por el territorio y los recursos naturales. En las comunidades originarias de nuestra región, esta conexión

entre cuerpo y territorio sigue siendo fundamental para entender las resistencias contra diferentes formas de opresión.

La imposición de normas sobre el cuerpo, la sexualidad y la reproducción se convirtió en una herramienta fundamental para mantener el nuevo orden social. El control sobre el matrimonio, la descendencia y la sexualidad femenina se volvió cada vez más estricto, creando las bases para lo que hoy conocemos como heteronormatividad y patriarcado.

El control sobre los cuerpos se manifestó de múltiples maneras. Se establecieron normas estrictas sobre cómo vestirse, cómo comportarse y cómo expresarse. El matrimonio se convirtió en una institución rígidamente controlada, y la sexualidad, especialmente la femenina, comenzó a ser vigilada y regulada. Se establecieron nuevas reglas sobre quién podía casarse con quién, y la importancia de mantener ciertos linajes familiares se volvió fundamental.

Esta idea del cuerpo como territorio no es simplemente una forma de hablar: representa una realidad que muchas comunidades han vivido y siguen viviendo.

Estas formas de control establecidas hacen miles de años todavía tienen consecuencias en nuestra vida actual. Podemos verlas en la desigualdad que persiste entre hombres y mujeres, en la violencia que sufren muchas personas por su género u orientación sexual, en los estrictos patrones de belleza que la sociedad impone, y en cómo se sigue controlando la forma en que las personas pueden expresar su identidad.

Resistencias y permanencias de organizaciones matrilineales

A pesar de la imposición generalizada del sistema patriarcal, muchas sociedades mantuvieron elementos de organización matrilineal y formas de poder femenino. En nuestra región, varios pueblos originarios conservan aspectos de estas organizaciones alternativas, donde el papel de las mujeres en la toma de decisiones y la transmisión cultural sigue siendo fundamental.

Estas experiencias históricas y contemporáneas nos muestran que otras formas de organización social son posibles. Las luchas actuales por la igualdad de género no buscan crear algo completamente nuevo, sino que pueden aprender de estas experiencias históricas de sociedades más equilibradas.

Para reflexionar y debatir:

La historia de las relaciones de género nos muestra que las desigualdades que hoy nos parecen "naturales" tienen, en realidad, un origen histórico específico. Comprender esto nos ayuda a imaginar y construir relaciones más igualitarias y justas.

¿Qué podemos aprender de las sociedades que mantuvieron formas más equilibradas de organización?

¿Cómo podemos aplicar estas lecciones en nuestra lucha actual por la igualdad de género?

Capítulo 4 - El nacimiento de la autoridad política

La emergencia de nuevos liderazgos

El surgimiento de la autoridad política formal representa uno de los cambios más significativos en la historia de la organización social humana. A medida que las comunidades neolíticas crecían y se volvían más complejas, la necesidad de coordinación y organización dio lugar a nuevas formas de liderazgo. Ya no bastaba con la autoridad temporal basada en habilidades específicas; las sociedades comenzaron a desarrollar estructuras de poder más permanentes y formalizadas.

Este proceso no fue repentino ni uniforme. En diferentes regiones y momentos, las comunidades experimentaron con distintas formas de organización política. Algunas mantuvieron sistemas más horizontales, mientras otras desarrollaron jerarquías más marcadas. Lo importante es comprender que estas nuevas formas de autoridad surgieron como respuesta a necesidades concretas de organización social.

Los primeros líderes: entre el consenso y la imposición

Los primeros líderes permanentes emergieron generalmente de roles que ya eran importantes en la comunidad. Podían ser personas que destacaban en la organización de la producción agrícola, en la resolución de conflictos, o en la coordinación de trabajos colectivos como la construcción de sistemas de riego o almacenamiento. Su autoridad inicialmente se basaba en el reconocimiento de sus capacidades y en el consenso de la comunidad.

Sin embargo, con el tiempo, estos roles comenzaron a institucionalizarse. Los líderes empezaron a acumular no solo responsabilidades sino también privilegios. El acceso preferencial a recursos, la capacidad de tomar decisiones importantes y el control sobre el trabajo colectivo fueron consolidando posiciones de poder que eventualmente se volverían hereditarias.

La legitimación del poder: nuevos fundamentos de la autoridad

Con el surgimiento de las primeras sociedades complejas, la manera de ejercer y justificar el poder cambió dramáticamente. Las comunidades desarrollaron nuevas formas de organización que necesitaban ser explicadas y aceptadas por sus miembros. Esta transformación fue profunda y abarcó múltiples aspectos de la vida social.

La dimensión religiosa jugó un papel fundamental en este proceso. Los líderes comenzaron a presentarse como intermediarios entre el mundo terrenal y el divino. Los rituales y ceremonias religiosas se volvieron cada vez más elaborados y exclusivos, controlados por grupos específicos que reclamaban un conocimiento especial de lo sagrado. En muchas sociedades, los jefes o líderes afirmaban tener una conexión directa con las deidades, lo que les otorgaba un poder especial para interpretar la voluntad divina y tomar decisiones en nombre de la comunidad.

La guerra y la capacidad guerrera también se convirtieron en elementos centrales de legitimación del poder. Los líderes que demostraban habilidad en la guerra no solo protegían a la comunidad de amenazas externas, sino que también podían expandir el territorio y capturar recursos valiosos. La capacidad de organizar y liderar grupos

guerreros se transformó en una fuente importante de prestigio y autoridad. Los guerreros exitosos frecuentemente se convertían en líderes políticos, y las hazañas militares se celebraban en rituales y ceremonias que reforzaban su posición de poder.

El control del conocimiento se volvió otra herramienta fundamental de poder. Los líderes y sus círculos cercanos comenzaron a monopolizar saberes importantes: el conocimiento astronómico para predecir las estaciones, el conocimiento matemático para administrar recursos, y el conocimiento histórico para mantener la memoria colectiva. Este control del conocimiento no era solo práctico, sino que también tenía un componente simbólico importante: quien controlaba el conocimiento, controlaba la interpretación del mundo.

La administración de recursos colectivos se convirtió en otra base importante del poder. Los líderes asumieron la responsabilidad de organizar el almacenamiento y distribución de alimentos, la asignación de tierras, y la coordinación de trabajos comunitarios como la construcción de sistemas de riego o edificios públicos. Esta capacidad de gestión les otorgaba un poder considerable sobre la vida cotidiana de la comunidad.

La mediación en conflictos emergió como otra función crucial de los líderes. A medida que las sociedades se volvían más complejas, los conflictos entre diferentes grupos o familias requerían mecanismos más sofisticados de resolución. Los líderes que demostraban capacidad para mediar y resolver disputas de manera justa ganaban respeto y autoridad adicional.

Las relaciones con otras comunidades también se volvieron más complejas y requirieron nuevas habilidades de liderazgo. Los jefes o líderes necesitaban ser capaces de negociar alianzas, establecer acuerdos comerciales y mantener relaciones diplomáticas. Su capacidad para gestionar estas relaciones externas afectaba directamente el bienestar y la seguridad de toda la comunidad.

El surgimiento de linajes y familias poderosas añadió otra dimensión a la legitimación del poder. Algunas familias comenzaron a reclamar derechos especiales basados en su supuesto origen divino o en hazañas ancestrales. Esta idea de que el poder podía ser heredado representó un cambio fundamental en la organización social.

La legitimación del poder también se basaba en la capacidad de los líderes para organizar y dirigir grandes proyectos colectivos. La construcción de monumentos, templos y obras públicas no solo demostraba la capacidad organizativa del líder, sino que también creaba símbolos visibles y duraderos de su poder.

Todos estos elementos -religión, guerra, conocimiento, administración de recursos, mediación de conflictos y gestión de relaciones externas- se entrelazaban y reforzaban mutuamente, creando un sistema complejo de poder y autoridad que transformó fundamentalmente la manera en que las sociedades se organizaban y funcionaban.

Para Reflexionar:

Las formas actuales de legitimación del poder político ¿son tan diferentes de las que surgieron en el Neolítico? ¿Qué similitudes y diferencias podemos encontrar entre aquellos primeros líderes y las autoridades contemporáneas?

Capítulo 5 - Propiedad y poder: nuevas relaciones sociales

La transformación de la relación con la tierra

El desarrollo de la agricultura no solo cambió la forma en que los seres humanos obtenían sus alimentos, sino que transformó fundamentalmente la relación entre las personas y la tierra. Por primera vez en la historia, el trabajo continuo y sistemático sobre un territorio específico generó un vínculo diferente con el espacio. La inversión de tiempo y esfuerzo en preparar la tierra, sembrar y mantener los cultivos creó una nueva concepción: la idea de que un grupo o individuo podía tener derechos exclusivos sobre un territorio.

Esta nueva relación con la tierra representó una ruptura radical con la visión de las sociedades cazadoras-recolectoras, donde el territorio era un espacio compartido y de libre tránsito. La aparición de la propiedad, primero comunal y luego individual, sentó las bases para nuevas formas de desigualdad social que perduran hasta nuestros días.

El excedente como base del poder

La capacidad de producir más alimentos de los necesarios para la supervivencia inmediata -el excedente- generó una revolución en las relaciones sociales. Por primera vez, algunas personas podían acumular más recursos que otras, creando las bases materiales para la desigualdad económica. Este proceso no fue natural ni inevitable, sino el resultado de decisiones y arreglos sociales específicos.

El control sobre el excedente se convirtió en una nueva forma de poder. Quienes podían almacenar y administrar los recursos extra adquirieron la capacidad de influir sobre otros miembros de la comunidad. Surgieron así las primeras formas de dependencia económica: algunos grupos comenzaron a depender de otros para acceder a los recursos básicos para la supervivencia.

La estratificación social: un nuevo orden y el mito de la meritocracia

Cuando las sociedades comenzaron a producir más alimentos de los que necesitaban para sobrevivir (lo que llamamos excedentes), surgió una nueva forma de organización social que cambiaría para siempre la vida en comunidad. Algunas personas y familias empezaron a acumular más recursos que otras, creando las primeras diferencias importantes entre los miembros de una misma sociedad.

Imaginen una comunidad donde antes todos compartían lo que tenían y participaban por igual en las decisiones importantes. Con el tiempo, esta situación cambió drásticamente. Algunas familias comenzaron a vivir en casas más grandes y mejor ubicadas, mientras otras debían conformarse con espacios más pequeños y alejados. Ciertos grupos empezaron a usar ropa y adornos especiales que los distinguían del resto, y solo ellos podían participar en ceremonias importantes o tomar decisiones que afectaban a toda la comunidad.

Esta nueva organización social creó algo que antes no existía: diferentes "niveles" o "clases" sociales. Es como si la sociedad se hubiera convertido en una pirámide, con un pequeño grupo en la cima que tenía muchos privilegios, y una base más grande de

personas con menos derechos y oportunidades.

Pero aquí viene una pregunta importante: ¿cómo justificaban estas diferencias? Es en este punto donde aparece la idea de la meritocracia, un concepto que todavía hoy genera debates. La palabra "meritocracia" viene de "mérito", que significa que alguien merece algo por su esfuerzo o capacidad.

Los grupos privilegiados comenzaron a explicar su posición diciendo que la merecían por diferentes razones: porque eran más inteligentes, porque trabajaban más duro, porque tenían conexión con los dioses, o porque sus antepasados habían hecho grandes cosas por la comunidad. Es como si dijeran: "estamos aquí arriba porque nos lo hemos ganado".

Sin embargo, cuando miramos más de cerca esta idea encontramos algunos problemas importantes. Por ejemplo:

¿Realmente todos tenían las mismas oportunidades para "merecer" estar arriba? La respuesta es no. Los hijos de las familias poderosas nacían con ventajas que otros no tenían: mejor alimentación, acceso a educación, contactos importantes, y la posibilidad de heredar tierras y recursos.

¿Quién trabajaba más duro? Muchas veces, las personas que más trabajaban físicamente (cultivando la tierra, construyendo edificios, cuidando animales) eran justamente las que menos beneficios recibían de su trabajo.

Esta situación nos hace pensar en nuestra propia sociedad. Cuando hoy escuchamos frases como "cualquiera puede triunfar si se esfuerza lo suficiente" o "el que quiere, puede", ¿estamos teniendo en cuenta que no todos parten del mismo punto? ¿que hay personas que tienen que esforzarse mucho más que otras para lograr las mismas cosas?

La estratificación social que comenzó hace miles de años dejó marcas profundas que todavía podemos ver en nuestro mundo actual. Las diferencias en el acceso a la educación, la salud, la vivienda y las oportunidades laborales no siempre tienen que ver con el mérito o el esfuerzo personal, sino con ventajas y desventajas que vienen de mucho tiempo atrás.

Entender esta historia nos ayuda a pensar de manera crítica sobre la desigualdad en nuestra sociedad actual. Nos permite preguntarnos: ¿Es justo que algunas personas tengan muchas más oportunidades que otras solo por la familia en la que nacieron? ¿Qué podemos hacer como sociedad para crear condiciones más equitativas para todos? ¿Cómo podemos construir un mundo donde el esfuerzo y el talento realmente sean lo más importante para progresar?

Estas preguntas, que surgieron hace miles de años cuando se formaron las primeras sociedades estratificadas, siguen siendo relevantes hoy en día. Nos invitan a pensar en qué tipo de sociedad queremos construir y cómo podemos hacerla más justa para todos sus miembros.

El binarismo en la construcción social: centro/periferia

Una de las características más significativas de este nuevo orden social fue la creación de oposiciones binarias que todavía influyen en nuestra forma de pensar y organizar la sociedad. La división entre "centro" y "periferia" se manifestó en múltiples niveles:

Especialmente: las comunidades comenzaron a organizarse alrededor de centros de poder (templos, palacios, almacenes), creando una distinción entre espacios centrales y periféricos. Esta organización espacial reflejaba y reforzaba las jerarquías sociales.

Socialmente: se estableció una clara distinción entre quienes pertenecían al "centro" del poder (élites, especialistas, líderes) y quienes quedaban en la "periferia" (trabajadores, campesinos). Esta división no era solo funcional, sino que se naturalizó como parte del orden social.

Culturalmente: el conocimiento y las prácticas culturales también se dividieron entre un "centro" legitimado (conocimiento oficial, rituales formales) y una "periferia" de saberes y prácticas populares.

Para reflexionar:

Las desigualdades que experimentamos hoy tienen sus raíces en estos primeros procesos de diferenciación social. ¿Cómo podemos entender mejor nuestro presente a partir de esta historia? ¿Qué alternativas podemos imaginar para construir sociedades más equitativas?

Capítulo 6 - El surgimiento de las ciudades y la complejización del poder

De la aldea a la ciudad: una transformación revolucionaria

Este proceso, que se desarrolló de manera gradual pero irreversible, transformó completamente las formas de organización social y las estructuras de poder. Las ciudades no surgieron simplemente como aglomeraciones más grandes de población, sino como espacios completamente nuevos que reorganizaron las relaciones sociales, económicas, políticas y culturales.

En estos nuevos espacios urbanos, la complejidad de las relaciones humanas alcanzó niveles sin precedentes. Ya no se trataba de comunidades donde todos se conocían entre sí y mantenían vínculos directos. Las ciudades crearon, por primera vez, espacios donde miles de personas convivían sin necesariamente mantener relaciones personales, lo que requirió nuevas formas de organización y control social. Este cambio fundamental en la escala de la organización humana generó desafíos completamente nuevos.

La especialización del trabajo y las nuevas jerarquías sociales

El desarrollo urbano posibilitó y, al mismo tiempo, requirió una especialización del trabajo mucho más profunda que la existente en las aldeas agrícolas. En las ciudades emergieron oficios completamente nuevos: artesanos especializados, comerciantes profesionales, escribas, sacerdotes con dedicación exclusiva, guerreros de tiempo completo, administradores y funcionarios. Esta diversificación de actividades creó redes de interdependencia mucho más complejas que las existentes en las sociedades anteriores.

La especialización no fue solo técnica sino también social. Las diferentes ocupaciones comenzaron a asociarse con distintos niveles de prestigio y poder. Un escriba, por ejemplo, no solo se diferenciaba de un agricultor por su trabajo, sino por su posición social, su acceso a recursos y su capacidad de influencia en la comunidad. Se desarrolló así una estratificación social más compleja y rígida, donde el nacimiento comenzó a determinar las posibilidades de vida de las personas.

El poder institucionalizado: nuevas formas de gobierno

La gestión de las ciudades requirió el desarrollo de sistemas administrativos y de gobierno mucho más sofisticados que los existentes en las aldeas. Se crearon las primeras burocracias, sistemas de registro y control, códigos legales escritos y estructuras administrativas permanentes. El poder, que antes se ejercía de manera más directa y personal, se volvió más abstracto e institucionalizado.

Esta institucionalización del poder se manifestó en varios niveles:

- En la creación de cargos y funciones permanentes
- En el desarrollo de sistemas de escritura para el registro y control
- En la construcción de edificios públicos y monumentos que simbolizaban el poder
- En la codificación de leyes y normas escritas

- En la organización de fuerzas militares profesionales
- En el establecimiento de sistemas de tributos y obligaciones

La ciudad como espacio de control y resistencia

Las ciudades se convirtieron en espacios donde el poder se ejercía de manera más sistemática y organizada, pero también donde surgieron nuevas formas de resistencia y negociación. La concentración de población facilitó tanto el control social como la organización de movimientos de oposición. Los espacios urbanos se convirtieron en escenarios de constante tensión entre diferentes grupos sociales, cada uno buscando defender o mejorar su posición.

La arquitectura misma de las ciudades reflejaba estas relaciones de poder. La ubicación de los templos, palacios y mercados, la disposición de las calles, la diferenciación entre barrios ricos y pobres, todo expresaba y reforzaba las jerarquías sociales existentes. Al mismo tiempo, estos espacios podían ser resignificados y utilizados de maneras no previstas por los grupos dominantes.

La transformación de la vida cotidiana

La vida en las ciudades transformó profundamente la experiencia cotidiana de las personas. Las rutinas diarias, las formas de relacionarse, los modos de subsistencia, todo cambió con la urbanización. El tiempo comenzó a organizarse de manera diferente, regulado por las necesidades de la administración y el comercio más que por los ciclos naturales.

Las relaciones sociales se volvieron más complejas y estratificadas. Ya no bastaba con conocer a todos los miembros de la comunidad; era necesario aprender a navegar en un mundo social más amplio y diverso, donde las jerarquías y las diferencias sociales se manifestaban de múltiples maneras.

Para reflexionar:

Las ciudades modernas heredan muchos rasgos de estas primeras experiencias urbanas.

¿Cómo se manifiestan hoy las relaciones entre espacio urbano y poder?

¿Qué alternativas podemos imaginar para crear ciudades más equitativas y democráticas?

Capítulo 7 - Religión, conocimiento y poder: la consolidación de las élites

El poder del conocimiento: los primeros especialistas del saber

La concentración y especialización del conocimiento representó uno de los cambios más significativos en la consolidación de las estructuras de poder. En las sociedades urbanas tempranas, el control sobre ciertos tipos de conocimiento se convirtió en una fuente fundamental de autoridad y prestigio social. Los primeros especialistas del saber -sacerdotes, escribas, astrónomos, médicos- no solo dominaban técnicas específicas, sino que también controlaban el acceso a información crucial para la vida social.

Este proceso de especialización del conocimiento tuvo consecuencias profundas. Por primera vez en la historia, surgieron grupos que basaban su poder no en la fuerza física o en la propiedad de recursos materiales, sino en el monopolio del saber. La escritura, por ejemplo, no fue simplemente una técnica de registro, sino una poderosa herramienta de control social. Quienes dominaban la escritura podían registrar deudas, establecer leyes, preservar rituales y mantener registros administrativos, convirtiendo este conocimiento en una forma de poder.

La institucionalización del poder religioso

La religión experimentó una transformación fundamental con el desarrollo de las sociedades urbanas. Las creencias y prácticas religiosas, que en las sociedades anteriores estaban más integradas en la vida cotidiana, se institucionalizaron y jerarquizaron. Los templos se convirtieron en centros no solo de culto sino también de poder económico y político, acumulando recursos y ejerciendo control sobre aspectos fundamentales de la vida social.

Los sacerdotes emergieron como una clase especializada con privilegios únicos. Su autoridad se manifestaba principalmente a través del control exclusivo de los rituales y ceremonias sagradas, siendo los únicos autorizados para interpretar los mensajes divinos. Esta exclusividad en la comunicación con lo sagrado les otorgaba un poder considerable sobre la sociedad. Además, ejercían un control significativo sobre los calendarios agrícolas y las festividades, determinando los momentos propicios para la siembra y la cosecha, así como las celebraciones religiosas que marcaban el ritmo de la vida social. Como administradores de los recursos del templo, manejaban grandes riquezas y bienes, consolidando así su poder económico. Su papel como mediadores entre el mundo divino y el humano los convertía en figuras indispensables para la comunidad. También fueron los guardianes y desarrolladores del conocimiento, especialmente en campos como la astronomía y las matemáticas, lo que reforzaba aún más su posición privilegiada en la sociedad.

La fusión entre poder político y religioso

La fusión entre poder político y religioso se manifestó de manera profunda en las sociedades tempranas, donde ambas esferas se entrelazaron de forma indisoluble. Los gobernantes encontraron en la religión una fuente fundamental de legitimación, presentándose como representantes directos de los dioses o incluso como divinidades encarnadas. Esta fusión se materializaba de diversas maneras en la vida cotidiana y

en la estructura social. La arquitectura monumental de la época reflejaba esta unión, con edificios que combinaban funciones políticas y religiosas, simbolizando la fusión de ambos poderes. Los rituales públicos se convertían en poderosas demostraciones que reforzaban la autoridad del gobernante ante su pueblo, mientras que la cosmología oficial proporcionaba una justificación divina para las jerarquías sociales existentes. El control de la educación por parte de las élites sacerdotales aseguraba la transmisión de estos valores y creencias a las nuevas generaciones. El calendario religioso, por su parte, organizaba el tiempo social, estableciendo ciclos de trabajo, festividades y ceremonias que estructuraban la vida de la comunidad bajo la supervisión conjunta de las autoridades políticas y religiosas.

El desarrollo de sistemas educativos exclusivos

La transmisión del conocimiento especializado requirió la creación de los primeros sistemas educativos formales. Estos sistemas, lejos de ser universales, estaban diseñados para reproducir los privilegios de las élites. Las escuelas de escribas, por ejemplo, formaban a los futuros administradores del poder, transmitiendo no solo conocimientos técnicos sino también valores y comportamientos propios de la clase dominante.

La educación se convirtió así en un mecanismo de reproducción social:

- Controlaba el acceso al conocimiento especializado
- Formaba a los futuros miembros de la élite
- Transmitía códigos culturales específicos
- Mantenía el monopolio sobre ciertos saberes
- Creaba redes de relaciones entre las familias poderosas

La creación de una cultura de élite

Las élites urbanas desarrollaron formas culturales distintivas que las diferenciaban del resto de la población, creando un complejo sistema de códigos y prácticas que servían como marcadores de su estatus social privilegiado. Esta diferenciación cultural se manifestaba en múltiples aspectos de la vida cotidiana, construyendo barreras simbólicas que reforzaban las jerarquías sociales existentes.

La distinción comenzaba con la apariencia física: las élites se identificaban mediante el uso de vestimentas elaboradas y adornos específicos que no solo reflejaban su riqueza material, sino que también funcionaban como símbolos de su poder y autoridad. Los tejidos finos, los metales preciosos y las joyas exclusivas se convertían en elementos visuales que comunicaban instantáneamente su posición social privilegiada.

Las prácticas alimentarias también jugaban un papel fundamental en esta diferenciación cultural. Las élites tenían acceso a alimentos y bebidas particulares, muchas veces importados de tierras lejanas o preparados según recetas especiales, creando así una gastronomía exclusiva que se convertía en otro marcador de distinción social. Los banquetes y festines, más allá de ser ocasiones para el consumo de estos manjares especiales, funcionaban como espacios de socialización exclusiva y de exhibición de poder.

El entretenimiento y el ocio también podían adoptar formas específicas entre las élites. Tenían acceso a espectáculos, juegos y formas de recreación que estaban vedados al resto de la población, creando espacios de socialización exclusivos donde se reforzaban los vínculos entre los miembros de su clase y se transmitían valores y comportamientos

propios de su estatus.

Las ceremonias y rituales reservados constituían otro aspecto fundamental de esta cultura de élite. La participación en determinados eventos religiosos, políticos o sociales estaba estrictamente limitada a los miembros de las clases privilegiadas, creando espacios exclusivos donde se reforzaban los lazos de pertenencia y se transmitían conocimientos y tradiciones reservadas.

El acceso a ciertos saberes y tradiciones también estaba restringido. Las élites eran depositarias de conocimientos específicos, tanto prácticos como esotéricos, que se transmitían de generación en generación dentro de círculos cerrados. Este control sobre el conocimiento no solo reforzaba su poder sino que también justificaba su posición privilegiada en la sociedad.

De esta manera, la cultura de élite funcionaba como un sistema complejo de distinción social que abarcaba todos los aspectos de la vida, desde lo más cotidiano hasta lo más trascendental, creando y manteniendo las diferencias sociales que caracterizaban a las sociedades urbanas tempranas.

Para reflexionar:

¿Cómo se relacionan las formas actuales de poder basadas en el conocimiento con estas primeras experiencias históricas? ¿Qué papel juegan hoy la educación y el conocimiento especializado en la reproducción de las desigualdades sociales?

Capítulo 8 - Legado del neolítico en las estructuras de poder actuales

Continuidades históricas en las relaciones de poder

La transformación que experimentó la humanidad durante el período Neolítico estableció patrones de organización social y poder que continúan influenciando profundamente nuestras sociedades actuales. Este proceso histórico no fue simplemente una serie de cambios tecnológicos o económicos, sino una verdadera revolución en las formas de organización social y en las relaciones de poder entre los seres humanos. Para comprender nuestro presente, resulta fundamental analizar cómo estas estructuras surgidas hace miles de años siguen modelando nuestras relaciones sociales, políticas y económicas.

Las estructuras de poder que hoy nos parecen “naturales” o “inevitables” tienen, en realidad, un origen histórico específico que podemos rastrear hasta este período crucial. La propiedad privada, por ejemplo, como ya vimos no existió siempre como la conocemos hoy. Durante la mayor parte de la historia humana, las sociedades se organizaron en torno a formas colectivas de propiedad y gestión de recursos. Fue durante el Neolítico cuando comenzó a desarrollarse la idea de que la tierra y los recursos podían ser poseídos de manera exclusiva por individuos o grupos específicos. Esta transformación fundamental en la relación entre los seres humanos y su entorno sentó las bases para formas de desigualdad que persisten hasta la actualidad.

La herencia neolítica en la organización social contemporánea

La división social del trabajo, que hoy nos parece tan natural, tiene sus raíces en este período. La especialización de tareas y la aparición de oficios específicos crearon nuevas formas de interdependencia social, pero también nuevas formas de desigualdad. Los individuos y grupos que controlaban conocimientos especializados o recursos estratégicos comenzaron a acumular poder, estableciendo las bases para las jerarquías sociales que persisten hasta hoy.

La transformación de las relaciones con el territorio

El concepto de territorio que heredamos del Neolítico sigue siendo fundamental en la organización política moderna. La idea de que un grupo puede reclamar derechos exclusivos sobre un espacio geográfico específico, tan central en el sistema de estados-nación actual, tiene sus orígenes en las primeras comunidades agrícolas. Esta relación con el territorio transformó no solo las formas de organización política, sino también la manera en que los seres humanos se relacionan con la naturaleza.

La actual crisis ecológica puede entenderse, en parte, como una consecuencia a largo plazo de esta transformación neolítica en la relación entre humanidad y naturaleza. La visión de la tierra como un recurso a ser explotado, más que como un espacio de vida a ser preservado, tiene profundas raíces en este período histórico. Sin embargo, el estudio de sociedades pre-neolíticas nos muestra que otras formas de relación con el entorno son posibles.

La institucionalización del poder y sus consecuencias

La creación de instituciones permanentes de poder representa uno de los legados más duraderos del Neolítico. Las primeras formas de gobierno institucionalizado surgieron como respuesta a la necesidad de coordinar actividades colectivas y resolver conflictos en sociedades cada vez más complejas. Sin embargo, estas instituciones también sirvieron para consolidar y legitimar las desigualdades sociales emergentes.

El desarrollo de sistemas legales, estructuras administrativas y mecanismos de control social estableció las bases para las formas modernas de gobierno. La burocracia, las jerarquías administrativas y los sistemas de control social que caracterizan a los Estados modernos tienen sus raíces en estas primeras experiencias de organización política institucionalizada.

El papel de la religión y la ideología

Como vimos, la legitimación ideológica del poder, otro elemento crucial de las sociedades contemporáneas, también tiene sus orígenes en el Neolítico. Las primeras religiones organizadas surgieron como sistemas de creencias que ayudaban a explicar y justificar el nuevo orden social. La idea de que las jerarquías sociales reflejan un orden natural o divino, que persiste en diferentes formas hasta la actualidad, tiene sus raíces en este período.

Las instituciones religiosas se convirtieron en importantes centros de poder, no solo espiritual sino también material y político. La relación entre poder religioso y poder político, que continúa siendo un tema central en muchas sociedades contemporáneas, comenzó a establecerse durante este período.

Las estructuras económicas y la desigualdad persistente

La revolución neolítica estableció las bases de un sistema económico fundamentado en la producción de excedentes y su acumulación. Este cambio radical en la forma de organizar la producción y distribución de recursos continúa moldeando nuestras sociedades. La actual economía global, con sus complejos sistemas de producción y distribución, puede verse como una evolución de estos primeros sistemas de acumulación y comercio.

La desigualdad económica, que hoy alcanza niveles sin precedentes, tiene sus raíces en este período histórico. La posibilidad de acumular excedentes creó las condiciones para que ciertos grupos consolidaran su poder económico y lo transformaran en poder político y social. Las primeras formas de estratificación social basadas en la riqueza establecieron patrones que, aunque modificados, persisten hasta la actualidad.

Formas de resistencia y alternativas históricas

Sin embargo, la historia no es solo la historia del poder establecido. Desde el Neolítico hasta la actualidad, diferentes sociedades han desarrollado formas de resistencia y alternativas a las estructuras de poder dominantes. El estudio de estas experiencias históricas nos muestra que otras formas de organización social son posibles.

Las comunidades que mantuvieron formas más igualitarias de organización, los movimientos de resistencia a la centralización del poder, y las experiencias de gestión colectiva de recursos nos proporcionan ejemplos valiosos para pensar alternativas a las

estructuras heredadas. La historia de estas resistencias y alternativas es tan importante como la historia del poder institucionalizado.

Hacia una transformación de las estructuras heredadas

El reconocimiento de los orígenes históricos de nuestras estructuras sociales actuales nos permite comprenderlas como construcciones humanas susceptibles de ser transformadas. La comprensión de que las formas actuales de poder y desigualdad no son "naturales" ni "inevitables", sino el resultado de procesos históricos específicos, abre la posibilidad de imaginar y construir alternativas.

El desafío actual consiste en aprender de la historia para construir formas más equitativas y sustentables de organización social. La crisis ecológica, la persistencia de la desigualdad y los desafíos de la convivencia democrática requieren repensar críticamente las estructuras heredadas del Neolítico y transformarlas para crear un futuro más justo y sostenible.

Capítulo 9 - Construcción de identidades y ciudadanías

Identidades y diversidad en el mundo antiguo

Interseccionalidad: comprendiendo la complejidad de las identidades antiguas

Para entender la vida en el mundo antiguo, es fundamental reconocer que la identidad de una persona no estaba determinada por un único factor, sino por la intersección de múltiples aspectos que se entrecruzaban y se influían mutuamente. El concepto de interseccionalidad, aunque es moderno, nos ayuda a comprender mejor cómo funcionaban estas sociedades.

Una mujer en el mundo antiguo no experimentaba su género de manera aislada: su vida estaba profundamente marcada por su clase social, su origen étnico, su edad y su posición en la estructura familiar. Por ejemplo, la experiencia de una mujer artesana en una ciudad mesopotámica era radicalmente diferente de la de una mujer noble, aunque ambas compartieran el mismo género. Sus posibilidades de acceso al conocimiento, sus libertades de movimiento, sus responsabilidades cotidianas y sus relaciones sociales estaban determinadas por esta compleja red de factores interrelacionados.

Del mismo modo, el trabajo no era simplemente una actividad económica, sino que estaba profundamente entrelazado con la identidad social y cultural. Un escriba no solo ejercía una profesión: su ocupación determinaba su posición en la sociedad, sus relaciones familiares, sus creencias religiosas y sus posibilidades de participación en la vida pública. La intersección de estos diferentes aspectos creaba experiencias únicas y complejas que no pueden reducirse a categorías simples.

Pluriversalidad y resistencia al pensamiento único

Las sociedades del mundo antiguo eran mucho más diversas y complejas de lo que solemos imaginar. Si bien es cierto que existían poderosos imperios y Estados que intentaban controlar la vida de sus habitantes, la realidad cotidiana mostraba una sorprendente variedad de costumbres, creencias y formas de vida. Cuando los arqueólogos excavan en las ciudades antiguas, encuentran evidencias que nos cuentan historias fascinantes sobre cómo la gente común vivía, trabajaba y resistía los intentos de control por parte de los gobernantes.

En el antiguo Egipto, por ejemplo, mientras los faraones construían enormes templos dedicados a dioses como Ra o Amón, las familias en sus hogares adoraban a deidades más cercanas a sus necesidades diarias. Tenemos evidencia de pequeños altares domésticos donde la gente rezaba a Bes, un dios que protegía a los niños, o a Taweret, una diosa con forma de hipopótamo que cuidaba a las mujeres embarazadas. Estos cultos locales eran tan importantes para la vida cotidiana como las grandes ceremonias oficiales, y nos muestran cómo las personas encontraban sus propias formas de expresar su espiritualidad.

La vida familiar también era más variada de lo que podríamos pensar. Los documentos encontrados en lugares como la antigua ciudad de Deir el-Medina nos muestran que, aunque existían leyes y costumbres que favorecían a los hombres, muchas mujeres tenían derechos importantes. Podían ser propietarias de tierras y casas, administrar negocios e incluso acudir a los tribunales para defender sus intereses. Por ejemplo, se

han encontrado papiros que cuentan el caso de una mujer llamada Naunakhte, quien escribió su propio testamento decidiendo cómo repartir sus bienes entre sus hijos, algo que desafía la idea común de que todas las mujeres antiguas carecían de derechos. En Mesopotamia, las tablillas de arcilla nos cuentan historias similares. En las grandes

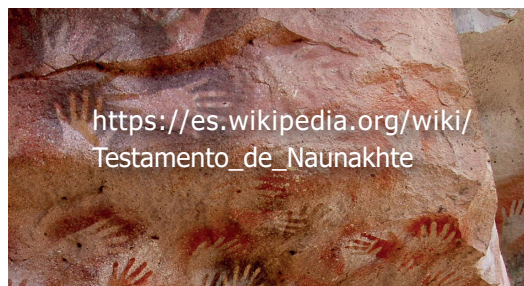

ciudades como Babilonia, junto a los impresionantes templos y palacios, existían barrios donde la gente común desarrollaba sus propias tradiciones y costumbres. Los arqueólogos han encontrado evidencias de diferentes tipos de familias: algunas pequeñas, otras grandes donde convivían varias generaciones, y algunas dirigidas por mujeres viudas o solteras. Esto nos muestra que, al igual que hoy, no existía un único modelo de familia “correcta”.

Esta diversidad no significa que estas sociedades fueran igualitarias o justas según nuestros estándares actuales. Existían grandes diferencias entre ricos y pobres, entre hombres y mujeres, entre ciudadanos libres y esclavos. Sin embargo, dentro de estos límites, las personas encontraban formas creativas de vivir sus vidas, mantener sus tradiciones y, en ocasiones, resistir o modificar las reglas impuestas por los poderosos.

Estudiar estas antiguas formas de diversidad nos ayuda a entender mejor nuestra propia sociedad. Nos muestra que la pluralidad de formas de vida no es algo nuevo, sino una característica constante de la experiencia humana. También nos enseña que, a lo largo de la historia, las personas han encontrado formas de mantener sus tradiciones y crear comunidades significativas, incluso en circunstancias difíciles.

Formas de resistencia y organización alternativa: el poder de la memoria y la comunidad

La resistencia a la homogeneización cultural tomaba múltiples formas en el mundo antiguo. Algunas eran evidentes y directas, como las rebeliones y protestas que periódicamente sacudían a los imperios. Otras eran más sutiles pero igualmente significativas: la preservación de lenguas locales, la transmisión oral de historias y tradiciones, la persistencia de prácticas culturales propias.

Las comunidades desarrollaron estrategias ingeniosas para mantener vivas sus identidades. En lugares donde la escritura era monopolio de las élites, la memoria oral se convirtió en un poderoso instrumento de resistencia cultural. Los ancianos transmitían a las nuevas generaciones no solo historias y conocimientos prácticos, sino también formas alternativas de ver el mundo y relacionarse con los demás.

El comercio, paradójicamente, se convirtió en un espacio de resistencia y diversidad. Los mercaderes no solo intercambiaban bienes materiales, sino también ideas, técnicas y formas de vida. Las rutas comerciales funcionaban como redes de comunicación que

conectaban comunidades distantes y permitían la circulación de conocimientos alternativos a los discursos oficiales.

La educación jugaba un papel fundamental en estos procesos. Mientras los sistemas educativos oficiales buscaban formar súbditos obedientes, en muchas comunidades se desarrollaban formas alternativas de transmisión del conocimiento. Los aprendices no solo adquirían habilidades técnicas de sus maestros, sino también valores, visiones del mundo y formas de resistencia cultural.

Reflexiones para el presente

El estudio de la diversidad en el mundo antiguo nos invita a cuestionar las visiones simplificadas del pasado y del presente. Nos muestra que la lucha por el reconocimiento de las diferencias y el derecho a existir de manera distinta no es algo nuevo, sino una constante en la historia humana.

Las experiencias de resistencia y organización alternativa de las sociedades antiguas resuenan con las luchas actuales por el reconocimiento de la diversidad cultural, de género y social. Nos enseñan que la homogeneización cultural nunca es completa y que siempre existen espacios para la diferencia y la resistencia.

Reflexión final:

¿Qué aprendimos sobre la diversidad en el mundo antiguo que nos ayuda a entender mejor nuestra propia sociedad?

Este volumen fue impreso en Neuquén en 2026

la educación evoluciona para vos



Este libro forma parte de la serie **Contenidos Curriculares**, una propuesta diseñada para acompañar las trayectorias escolares en el área de Ciencias Sociales.

La colección, pensada para el Ciclo Básico Común y el Enlace Pedagógico Interciclo, contempla los lineamientos de la Res. CPE N° 1381/22 como un recurso específico, dinámico, actualizado y cercano, desarrollado exclusivamente para los desafíos de la escuela secundaria neuquina actual.

Editado por el
Centro Editor del CeDIE
Consejo Provincial de Educación
Ministerio de Educación Neuquén

